漢文泰晤士報

The Chinese
Peking & Tientsin Times

◁第三千二百零五號▷

一九二六年十月十二日（星期二）

◁今日本報共出四大張▷

（零售每份大洋四分）

METROPOLITAN LIBRARY 北京圖書館 CHINA

蕙源湘繡天津發行所

本發行所自開設東馬路以來發行各種繡品承蒙各界贊許茲因該處房屋窄狹特租定日租界旭街陳列館新建西式房屋先行交易擇吉開張如蒙
惠顧無任歡迎
總發行所長沙紅牌樓 漢口發行所後城馬路西首
上海發行所三馬路晝錦里西首 電話總局二千五百六十四號 電報掛號一零六二
（北洋）

天津新開

三聚鞋帽洋貨商店擇於陽曆十月十一日陰曆九月初五日星期一開幕

凡蒙 光顧無任歡迎並附送優美贈品二星期以酬 惠顧諸君之
盛意焉開設天津河北大胡同南首路西電話總局三零七六特此披露

英商華隆洋行廣告

人生最關重要者。莫若生命。且往往一人之身。全家賴以生活。然一人設有不測。而全家老幼。則無以謀生。為諸君計。似不如投保壽險之為有備無患也。永明人壽保險公司。在中國營業為世界最大之壽險公司。其資產已超過美金二百七十四兆。欲悉詳章者。請惠臨英租界中街工部局對過一八七號門牌。華隆洋行接洽可也。
電話南局一三一零號

馬聚源廣告

本號自做絨緞禮帽絨緞六摺便帽貂皮水獺海龍各式皮帽以及絨呢便帽一搶惠精純新料貨真價實如蒙顧不負諸君之雅意也 北京鮮魚口 分此天津北馬路路北 本號謹啟

本號並做鑲狐皮虎皮牙眼

印度綢緞莊

本行出售各種綢緞實不愧物美價廉上一星期中又復特別減價故來購者非常踴躍自今日（十日）起再行大減價二星期以後決不展期機會不可多得敬希各界人士即早惠臨為幸 力古洋行謹啟
（營業時間）上午八鐘至下午七點 星期休息
開設英中街 電話南局一八六九號

天津寶章照像館

經售旅行各種快鏡及照像材料器 修拍照各種機件 價目從廉
天津日租界旭街 電話總局五七一

天津馬玉山糖果餅乾公司廣告

總行復業新貨到齊如蒙參觀極備歡迎總經理處天津東南城角
電話總局二六九二

大前門香烟

汽車中的女郎道：要我猜麼？郎君吸的一定是那邊廣告牌上寫着的大前門香烟；別的不會有這樣好的香味……

在中國製造

退菜的原因

菜館裡的跑堂沒精打采的從客人桌上將菜退還廚房去、乃是因為忘記了擱味之素、被客人嘗了出來、叫他重新烹飪、所以做廚子的每弄菜時、千萬想着加上點兒味之素、味道自然就會可口了

註冊商標

調味精粉

味の素

（味之素）

理想的文化調味料

大之素

味之素不論喝吃何菜湯都可以應用且減省手工與餽錢洵爲廚房不可缺之要品

謙盛祥

本號貨高價廉向為遐邇所贊許秋季未事聲張爭購新時衣料者紛至踏來今為酬謝光顧起見新到各項綢緞顧綉呢絨洋貨定價均格外克己

天津日界旭街大馬路 電話總局六八八號

天津 天寶金店

日租界旭街大馬路 電話總局二九九一

金銀首飾成色管包 十足珠寶鑽石定價 格外克己珍貴禮品 裝璜推種類全接待 惟誠花樣特出新奇

本公司現由杭州公平堆棧發來大批抵押滿期各樣綢緞在門市部賤價發售現計裝到者花式開列於下

大廉價

加重杭線春最合做夾棉皮袍及襯袍等

各色雙絲葛最合做男袍面馬褂女旗袍等料

時花吧黎緞合做女時式旗袍襯褲等

杭州總公司新到大批

純毛葛 廠經雙絲葛 加寬廠葛

縐而葛 各色綺霞緞 馬褂廠緞

法蘭緞 加寬袍面緞 紅白樺料

上列各貨花樣新奇定價克己倘荷惠臨參觀海表歡迎並特聘名師包做男女時服樣式最時剪料特省定期不悞

杭州利豐綢緞公司啟 本公司門市部開設天津法界西開新旅館內

▲郭定森律師代表康季堯通告

本律師前受康季堯委託登報聲明所購日界春日街之地因與日人出淵中次涉訟經日本法院三審判決確認該地為康季堯所有乃出淵中次敗訴之後竟與張夢齡登報聲稱該地已由出淵中次賣與張夢齡為業顯係無權處分不生效力張夢齡復以當日所立賣契曾經日本領事館見證無誤並在日本租界局納租有年以為取得所有權之根據殊不知康季堯既未出立賣契則出淵所立賣契根本無效日本領事館現已遵照上項判決准許康季堯為土地所有權保存登記張夢齡雖經提出異議亦經日本領事館依法駁斥茲於大正十五年八月二日由日本領事館發給康季堯土地所有權登記之書證經本律師證明屬實嗣後康季堯對於該地有完全處分之權不受其他任何人之拘束惟恐各界不明真相特為再行通告以便週知此啟

望穿秋水之 居然到了

瑞士 表大王

浪琴時表 Longines.

浪琴牌表 走時準確 分秒不爽 為表中之王 機器堅固 耐用可達百餘年 為表中之王 手表掛表 花色極夥 講究時計諸君 盍請速臨參觀

經售處 北京 美華利鐘表行 大平洋手表行 恭職鐘表行 天津 美華利鐘表行 大平洋手表行

▲▲袁掃梅大醫士為淋濁洗療液緊要啟事

淋濁洗療液乃本醫士所發明功效神速早經全國人士所贊許前由天津德華大藥房發行現本醫生自行創立掃梅氏大藥房於法界海大道祗因新屋尚未竣工暫設籌備處於民國大飯店三一號所有該液業經收回歸掃梅氏大藥房發行於該藥房未曾正式開張前凡欲購買此液者乞駕臨該籌備處為荷

此液專治男子新舊淋濁婦女赤白帶下其特點有三（一）不打針（二）不服藥（三）不痛苦欲知詳細說明

備載淋濁寶筏函索即寄價目每瓶洋一元五角洗療器每具洋五角

冠生園天津支店

（擴充門市部通告）

本公司發明各種食品如菓汁牛肉陳皮梅等早為社會所贊許是以生意日臻發達茲為擴充門市部起見添辦廣東雜貨南北海味特製鮮明西點新式麵包中西糖果經理洋酒伙食數千百種花色繁多式式俱備如蒙惠顧無任歡迎

開設法界馬家口 電話南局二三零二

▲陽歷十月份第廿七期詩鐘求教

第一題 重陽 棋 分詠

第二題 雙 十 鶴頂格（此題不能倒詠）

按鐘例、題目上下、不能倒詠、如此題上句宜詠重陽、下句宜詠棋是也、惟送接諸君來函云、此例近日可以不拘、因每有好句而為所限等語、茲將通融、題目上下、均可隨意分詠、以副雅意、漏後並以為例

截止期 本月十五日 揭曉期 本月二十日

售卷紙處 本報營業部 東南城角馬玉山公司 每張銅元一枚

律師夏孫檢 精辦民刑行政各訴訟事件夙抱扶植人權主義對於貧者委託並可酌免公費 寓河北三馬路修業東里電話總二六六九

天津法租界國民大飯店路東

◎威錫福時帽莊◎

現用各帽備全 料高作法精美 新到東獺藏獺 頂高海龍等皮 送人雅靚便宜 並設漂編工場 各價特別從廉 歡迎各界惠顧

並設第一分銷處在法界天祥市場內 電話南局一六一八號

李同益呢絨莊

（法界梨棧電話南局一百七十三號）

◀七週紀念又到了▶

本莊原設法界馬家口專運歐美呢絨嗶嘰並做西服大氅等件實為津埠創辦第一家嗣因營業擴大特於民國九年八月二十八日遷移梨棧大街重新開幕當擬大放盤三十天以作紀念光陰迅速今又屆七週紀念矣茲為酬謝主顧起見仍自九月二十八日起按照原價一律九扣大放盤三十天務請各界從速光顧幸勿失此良機 本主人謹啟

▲▲直隸省興利公債還本付息通告

啟者本行承辦灤礦務局委託定於本年十月九日起代付直隸省興利公債第三年本金及預付第四年利息即請攜帶此項債票到敝行領取可也特此通告 天津中國實業銀行啟（北洋）

本報出售最近南北戰事參考圖每張洋五分所存無多購者從速

▲北京專電▼

▲贛東南軍先鋒逼武陽、

△贛東戰事沉寂、聯軍新在棗樹布防、

△孫（傳芳）蔣（介石）議和條件、係八日在漢口安協說、

△盧（香亭）扼守九江說、

△皖軍陳（調元）扼守湖口、

▲孫（傳芳）確上江貞艦、在鄱陽湖往來游弋。

▲孫（傳芳）大部已退至贛東、

▲武昌八日上午六時開城、北軍六千餘、九日開鄂城改編、

▲劉（玉春）陳（嘉謨）安全出城、

▲劉（佐龍）聘劉（玉春）為黨軍軍事顧問。

▲武昌城內積尸數百具、人民傷亡不下千餘

▲武昌城內民房燒燬待盡、

△漢電武漢人民雙十節舉行攻下武昌大紀念、各機關放假三日誌慶、

△漢口市黨部十日開國民大會、演講散傳單、亟劇烈、

▲劉（龍）九日晨偕武漢商會代表赴武昌檢察人民損失、

△滬電武昌善後、現正在協議中、

▲開封附近紅槍會在陳留、掠

▲開封城吃緊寇（英傑）調魏（益三）軍隊三團赴援

△前日南苑大閱、加入兵士共一萬零七百五十一人、

△前日南苑閱兵各閣員各公使均到、英法無代表、

△顧（維鈞）前晚在本宅宴張（學良）韓（春麟）慶賀國慶、

△義公使、昨晨答拜于珍、

（以上十月十一日下午八時四十分）

▲大冶武穴兩地北軍、靑（九日）日完全撤退、由湘軍接防、

▲武勝關方面、南軍固守廣水一帶、以防北軍南下、

▲粵政府雙十節會議、決定遷移武昌。

▲蔣（世傑）被黨軍任為第八軍第三師師長、

▲奉天派李（欽）分赴各方接洽中央政局問題、

△潘（復）對於財長問題、就職與否、尚無把握、據聞赴奉後、尚須赴魯、

△湯（爾和）定本日下午三時赴內務部就職、

▲武昌城門雙十節已完全打開

▲十一日由南軍接收

▲馮（玉祥）虞（七日）由五原起程赴甘肅、

△孫（傳芳）蔣（介石）和議、業經成立、現今雙方開始撤兵、

△褚（玉璞）昨午後由京赴保、

（以上十一日下午九時半到）

▲吳（佩孚）原擬反攻漢陽、近因孫（傳芳）蔣（介石）議和、而所部將領、又未完全就範、加以樊（鍾秀）勢日擴張、反攻一說、暫作罷論、

▲吳（佩孚）現集譚（慶林）彭（壽莘）王（維城）閻（治堂）田（維勤）魏（益三）王（為蔚）馬（吉第）各軍於黃河南北兩岸、從事整理、計可戰之兵、約達八萬人上下、

▲革命軍侵入閩邊、何（應欽）本定四日總攻擊、旋奉蔣（介石）電令暫緩、故未開戰、

▲外訊、楊（森）軍二師三旅、由萬縣東下、三十日到宜昌、先頭部隊一千五百名、已到沙市、

▲張（聯陞）以汽車二十輛、載槍彈二萬、炸藥十三箱、押赴荊門、轉往當陽、交盧（金山）應用、行至荊門屬樂鄉關北五里地方、炸藥受汽車熱力爆發、燒燬汽車十四輛、死兵士三十餘、傷二十餘、

▲樊（鍾秀）以兵抵唐鄧、監視張（聯陞）如張與宜昌聯絡、即襲取襄樊、

▲王（天培）軍一萬八千人、開抵長楊、先鋒隊已至五龍山、

▲唐（生智）任廖（家棟）為京漢警備總司令、

（以上十月十一日下午十時二十分到）

▲吳(佩孚)委陳(文釗)爲聯軍第四軍軍長、兼第十四師師長、陳已率部南下、準備反攻、

▲孫(傳芳)確於佳(九日)夜回南京、因皖陳(調元)浙夏(超)閩周(蔭人)主張和平、在督署會議辦法、蒸(十日)度江赴浦口行蹤甚秘、

▲鹽務署長符(定一)雖有辭意、尚未上呈、潘(復)如就財長、此席將由財次夏(仁虎)兼代、

▲外傳九江八日失守、官訊、今日(十一)尚接潯電、

▲孫(傳芳)擬成立第六軍、以顏(慶崇)升軍長、

▲官訊、孫(傳芳)令孟(昭月)防守九江、孟昨(十日)通告駐潯領事團、黨軍已退、外僑負責保護、

▲武昌開城、前(九日)晚有變卦、因黨軍阻止北軍攜大礮機關槍出城、武漢商會仍盡力調停、至十日始解決、

▲吳(佩孚)在豫籌餉、將官運局改督銷局、食鹽每包加抽緝私費二元、每斤加稅一分、鹽商甯財部、請轉令寇(英傑)督取銷、

▲蘇孫(傳芳)因各軍不統一、戰事多受影響、特將親近之衛隊團、改編督戰隊、赴前線督戰、

▲蔣(介石)令朱(世貴)一師生力軍、加入前線作戰、

▲晉閻(錫山)調第一師第八師援陝、第八師已抵渭南、第一師正開拔中、

▲劉(鎮華)購得雲梯三百架、已運抵潼關、將會同晉軍再攻西安、

▲孟(昭月)因南京人民恐慌、下令安民、

▲段(祺瑞)時代民會代表、昨發代電、尚主張以國民會議解決時局、

▲蔣(介石)覆電廣東、謂軍事緊急、不返粵、並謂國民會議能開與否、爲和戰標準、

▲張(作霖)待張(學良)回奉後再定入關日期、

▲漢口國慶日、在濟生路開市民大會、

▲豫鹽商反對吳(佩孚)加收鹽稅、

▲粵政府委楊(森)爲第二十軍長、陳(啟修)爲該軍政治主任

▲何(應欽)以革軍攻閩總指揮名義、委盧(興邦)爲閩南總指揮、盧(興明)高(毅)等爲各路司令、

▲南軍在漢口行使軍用票二百萬商會感受困苦

▲商聯會請保釋高(金釗)、

▲葉(夏聲)假張(伯烈)名義、請客活動、

（以上十一日晚一時半到）

雙十節以來南北局勢變更

▲九江不守之傳疑　九江不守、據九日電訊、多謂孫軍不敵、以致九江附近地帶、多被南軍佔領、而其他方面則謂不確、究竟九江現在何方之手、大約一二日即可證明也、

▲孫傳芳防守湖口　孫傳芳見九江附近發生黨軍、盧香亭謝鴻勛均遭挫折、而陳調元又不賣力氣、故孫命所部退駐湖口、以作背水之戰、如湖口再不利益、則孫必轉而歸甯也、

▲蕪湖王普獨立說　安徽勢力、本爲王普所有、因孫傳芳排斥鄧如琢後、轉以予陳調元、王普隱忍、已非朝夕、今見孫軍不利、陳在前敵、以爲有機可乘、故於八日在蕪湖宣告獨立、所有安徽秩序、以安徽人自行處分爲名、凡非安徽人 請勿勞駕入境、果此說屬實、則安徽又爲第二緩衝區域、特不知陳調元與其他方面、對此作何計較也、

▲浙江夏超關門說　夏超獨立之說、早有所傳、後據調查報告、浙江境內北軍、孫己掃數調赴前敵、夏無獨立之必要、近因孫軍紛紛敗退浙境、夏恐潰軍擾亂地方、對待浙省不起、故改用變相獨立關門主義、凡屬潰軍、不論何方、一律解除武裝、給資遣散、不准逗遛鄉間、以爲民害、是夏超之關門與獨立、無大差異也、

▲開封又有失守說　樊鍾秀猛攻開封一節、早誌本報、茲據新由河南來客云、開封寇軍早已開到黃河以北、所有城內軍隊、除少數警備隊與毅軍一部分外、已無重兵防守、樊軍入城與不入城、爲時間問題、並非戰爭問題、觀吳軍紛紛北上、集中順德、足見開封已不在寇軍手矣、一說毅軍自特殊關係、日前城內紳商、曾派代表與米振標方面孟彥倫接洽、後即准該代表出城與樊磋商互不攻擊條件、並由孟彥倫電請湖南教育部長周鰲電止樊軍攻城、(因孟周在丙午年同學於湖南陸軍特別學校、去年在京曾有一度之協商)、以免生民塗炭、或者樊接湘中電報、不爲已甚、亦未可知也、

▲武昌完全歸南軍　劉玉春陳嘉謨輩、以人民作利器、困守武昌城池、迄今月餘、經各方面之呼籲與請求、劉陳二賊、仍不開城、近因孫軍已失援救之能力、內部又起互殺之惡劇、故不得已投降於南軍、哀求生命之保護、現在城門雖開、而城內死尸病人、急待掩埋而救治之、武漢商會及紅十字會、紛紛入城、搬運死尸、並攜帶醫藥、前往救治、據探訪城內被難者云、一家老幼、多有死傷殘廢及離散而不知去向者、即生存者、多患精神病、如瘋魔一般、又訊、陳嘉謨與劉玉春投降後、其行蹤何在、極不明瞭、大約由外人與商界保護至漢口租界矣、

▲濟南專電▼

▲齊(燮元)派代表王(恩元)來魯、請助子彈、張(宗昌)允儘力接濟、

▲大名道尹周召南電軍民兩長、謂劉莊決口、雖經合龍、而善後防禦、仍須籌修石壩、以固根本、省當局覆電、謂魯省自當盡力協助、以竟全功、

▲魯張(宗昌)令行各地駐軍、嗣後給養、統由省城撥發、不准在當地借墊、以蘇商民困苦、並免支出重複、

▲雙十節演劇籌款、以半濟本省被水災民、半濟北京名伶、佳(九日)已齊集、

▲畢(庶澄)青(九日)到濟、慶祝國慶、

●贛西贛北之戰況與孫蔣和議

（濟世）

贛西戰事、自南昌失守、孫傳芳大部軍隊、退入贛東贛北後、該路戰事、已趨沉寂、封鎖鄱陽湖之聯軍兵艦、因欲掩護退軍、己進至洞陽湖一帶、與由南昌退出之聯軍銜接一氣、在進賢一帶佈置新防線、以鞏固贛東與南軍之襲擊退軍、目下各路戰事、已趨於停戰狀態、孫傳芳處此風聲鶴唳之時、已亟力傾向於和平、故日來九江方面、各方專使麕集、蔣介石己飭各路進攻之一二四三路停戰、現在德化以東、仍爲聯軍、德化以西、則爲黨軍、各據有南潯路之一段、以相抵抗、連日形勢頗爲混沌、局部接觸、仍時有所聞、茲總匯各方之電訊、分述於左、

▲贛北之新戰線　聯軍於瑞昌失守後、即將大部分軍隊、退至湖口、集合爲一弧形戰線、南由寧都州起、北迄湖口一帶、仍爲聯軍之勢力範圍、鄭俊彥全部、己退至瑞洪棗樹一帶、皖軍陳調元之一部、則扼湖口、盧香亭所部之浙軍、則在九江師門一帶佈置、鞏固德化之東、黨軍時有一部沿南潯路衝鋒、但並無大戰、廬山通遠德化、則已入於混沌狀態、茲據某方面接九江九日特電、聯軍決定死守九江、以謀大部隊退卻之安全、孫傳芳確己上江貞兵艦、停泊湖口一帶、往來游弋、督飭盧香亭部、扼守九江、現德化一帶、已入於混沌狀態云云、另據九日下午某私人方面接九江教堂發來之特電、此間(即指九江)人心恐慌、總部僅留數十人駐守、孫傳芳確已於六日晚秘密上兵艦、但禁止宣傳、一般觀察、多以主將既己逃避、大形恐慌、蟄居各外人租界內之民衆、及被指爲赤化而匿居外人宅中之一般學生、乘機大放謠言、人人自危、凡稍有資財、多移存於外人公司、或租界內、傳德安復失守、戰線移至茅橋云、

▲贛西南軍先鋒進逼洞陽　南軍朱培德部、於進至南昌後、聯軍鄭俊彥軍大部、均退至棗樹、布置新防線、連日因兩軍疲於戰鬬、前線頗爲沉寂、已不聞隆隆之炮聲、據九江十日外電、聯軍大部、已退出南昌、其退出南昌之原因、並非受鉅創而撤退、實因城內鄧如琢之舊部、聞鄧已被免職、突然譁變、聯軍於此疲戰之餘、無力應付、故不得不退出南昌、加以生米方面之南軍、銳進不已、應付爲艱、故其退出南昌之時、僅有鄭俊彥之某團、全部覆沒、其餘均無甚損傷云云、又據十日長沙電、南軍於進佔南昌後、先鋒已追近洞陽、另以朱世貴之三團、夾武陽布置防線、日來無大衝突、據南軍行營片面報告、聯軍僅有極少數之浙軍、在棗樹方面佈置、大部已退入浙江、又據南軍行營前線探報、在棗樹方面扼守者、爲鄭俊彥所部之兩獨立團、約五千餘人云、

▲盛傳孫蔣和議已成立　孫蔣和議告成之說、傳之頗盛、惟其實際、則言人人殊、茲據北京某方面特訊、據得江西特派專探員報告、孫傳芳近因陳調元軍多無鬬志、而吳軍殘部、又多盜刦、民心盡失、現在所能聽指揮作戰者、僅爲本人直接之軍隊 及盧香亭所部、江西人民、聯合申訴戰地所受之生命財產損失報告、日必數至、因大勢如此、故已決心和平、黨軍所提出之條件、與孫傳芳所提出之條件、大都無甚衝突、意見漸趨接近、惟蔣對於方本仁、擬擁其仍爲江西督辦、而孫傳芳因此次戰禍、爲方本仁所惹出、頗不以方督辦江西爲然、擬暫劃出江西爲緩衝、而聽候調人最後之解決、據聯軍某重要機關之秘書透出之秘密消息、孫蔣兩軍、和議之中心人物、即爲蔣尊簋與唐生智、目下在漢口方面、己協商數次、對於和議、大致己告成功、蔣尊簋於八日電孫傳芳、將本人與唐生智及各和平之代表所擬之具體方案、電孫請示、孫己容納、目下和平前途、只要雙方無特別變化、即可算妥協云云、另據九江十日電、孫蔣和議、係於八日在漢口妥協、雙方己簽字、目下兩方準備撤兵、但九江方面、形勢仍極混沌、或須俟一二日後、方可實行、綜上報告觀之、妥協成立之說、亦不爲無因也、

●孫軍不利之續報

孫傳芳此次率兵入贛援鄂、氣燄甚豪、詎料前鋒正當節節進展之時、而皖軍觀望不前、黨軍李宗仁部五千餘人乘機佔領德安、進迫九江、致深入銅鼓修水之謝鴻勛師、損失殆盡、鄭俊彥困處南昌、孤立無援、鄧如琢被免職後、蔣鎮臣逐亦改變態度、所謂變生肘腋、大勢頓去、陳調元復將所部調回皖邊、志在保守、鄭俊彥迭電孫乞援、無如南潯路己斷、援軍無法通過、惟望洋而嘆耳、自六日後、九江附近發生激烈戰事、人心非常惶恐、七日孫傳芳率八大處人員、一律移駐江新輪船、旋即駛往湖口、據某使館消息、孫於九日深夜返南京、九江似於八日下午陷落、但詢之官方、尚難證實、另據某外人所傳、孫蔣業已停戰謀和、將來似劃安徽爲緩衝地帶云、

●國民會議與和平會議之文電

▲響應召集國民會議　上海商總聯合會副會長余華龍會董王延松虞仲咸張橫海鄔培因等、前以私人名義、電達南北軍事當局、籲請停戰、並主張召集國民會議、解決國內一切糾紛、均由各當軸復電贊同各節、迭誌前報、茲見吾國駐外各公使汪榮寶等來電、同此主張、因即復電云、(上略)讀二日尊電、主張召集國民會議、解除武人兵柄、藥石之言、不啻救國良方、諸公宣勞海外、而惓念祖國、悠悠蒼津、哀情可掬、並請速停內戰、移兵國防、是以同樣主張、電達軍事當局、華龍等同爲國民份子、亦曾以愛國之心、無論國內國外、初無二致也、惟自袁氏覆亡、以迄今日、十五年間、國勢陶淘、雖每有振興之機會、而一再牽累於內爭、歲月不居、混亂益甚、且每一內戰之發生、必有牽線操縱者利用其後、我爲蚌鷸、人爲漁翁、外禍之來、莫非自招、今且視外禍若無睹、而斷斷於蕭墻之爭、嗚呼、每況愈下、國何以國哉、諸公負國家使命之重、正全民仰望所寄、當此兵連禍結舉國烽烟之秋、誠非召集國民會議不足以解糾紛而定國是、遠辱教音、足資棒喝、軍閥同屬國民、當知感慚、人民存亡所係、宜共奮起、遠企賢勞、復請珍重、

▲響應全浙公會文電　全浙公會此次奔走和平、極爲盡力、茲接各地文電錄下、(南京市政協會電)全浙公會諸執事先生均鑒、湘鄂事起、影響江浙、吾民等驚弓之鳥、見曲木而怵惕、況局勢緊張、大難將臨、誰不望能出水火、貴會呼籲和平、熱心毅力、同仰義聲、察、(嘉興商聯會電)上海全浙公會褚慧僧先生般鑄夫先生暨諸鄉長均鑒、連年內訌民苦流連、此仆彼興、循環靡已、此次蔣孫對壘、益滋糾紛、幸賴諸公不辭勞瘁、奔走呼籲、旬日以來、稍有一線希望、尚祈努力進行、達到目的、敝會同屬地方團體、愛國之心、胥與人同、自當勉隨驥尾、共爲後盾、臨電神馳、無任翹企、(和平會籌備處電)慧僧先生鈞鑒、頃致孫蔣二公一電、文曰、民國成立、十有五載、禍亂相尋、迄無已時、人民疾苦、不堪言狀、加以水旱天災、瘟疫頻仍、此伊古以來未有之奇象也、茲者湘鄂戰事、影響全贛、東南蘇浙等省紳團、函電交馳、信使往還、呼籲和平、不遺餘力、小之求五省地方之安甯、大之冀出全國人民於水火、苦心孤詣、至矣盡矣、兩方猶大動干戈、不能相見以玉帛、倘長此以往、國已不國、朝鮮高麗、覆轍具在、關心國事者、何忍坐視不救、使堂堂中華永沈淪於萬刼不拔之地、同人等呼天搶地、泣訴無門、用是組織全國法團和平會、約定在滬集會、哭求於我公之前、請即日罷兵息爭、一切糾紛、徐圖解決、不勝哀禱之至等語、謹此奉聞、

▲市政公會電請停戰　淞滬市政公會昨日發出電文云、九江孫聯帥漢口蔣總司令鈞鑒、贛戰以來、東南震驚、不僅人民蒙戰事影響、即雙方實力亦受巨大損失、外侮日急、正宜爲國干城、又何必以精銳之兵、貽閱牆之譏、竊所不取、聯帥業已表示和平、前方可以停戰、國人歡忻萬狀、尙祈介帥亦毅然停止軍事行動、各撤贛邊駐軍、派員妥商善後辦法、以保元氣而養民生、臨電無任企禱之至、

▲蔣介石復余華龍電　北伐軍總司令蔣介石對上海各路商界總聯合會副會長余華龍議董張橫海鄔培因電請息爭事、昨特復電余君等云、余華龍張橫海鄔培因先生同鑒、梗代電悉、仁言利溥、良深嘉慰、頻年戰事循環、饑饉遍地、人民元氣、斬喪無餘、內亂不已、外侮迭乘、毒國殃民、於斯爲極、要皆由帝國主義者之所驅使、萬惡軍閥之所釀成、吳氏迷信武力、尤肆兇殘、膏血盈野、絕諸人籍來電所謂人民涕淚相覲已非一日者、豈不信然、政府爲求完成總理之遺志實現眞正之和平起見、出人民於水火、奠國家於磐石、師以義動、聲罪致討、浹旬之間、驅除大憝、聯合民衆、消茲亂源、黨旗所到、萬庶欣心、熱烈歡迎、出於至誠、此非可以豪取也、用是奮發、貫澈初衷、祇期掃除障碍、皆可開誠相與、不獨對甯方敵視之心已也、非有爭城略地之故智、何來好戰嗜殺之決心、政府目的以人民利益所在爲歸宿、君等主張要視甯方、情和平與否爲依歸、倘使彼同情和平、使國民會議得以早日產生、解決國是、則會始開幕之日、即人民解放之時、於願既酬、成功斯著、尙復何求、披誠以復、亮察爲幸、國民革命軍總司令蔣中正東叩

●北京雙十節外人之感觀

▲閱兵大典頗爲簡單…國內時局愈趨險惡…北京社會日就退化…燃料爲最重要問題

英文泰晤士報北京十月十日函云、自黎大總統在武昌起義、迄今十有五載、年年今日、北京循例舉行慶祝、燃放鞭爆、懸掛國旗、今年並在南苑舉行閱兵式、自八時起、各軍漸在南苑集合、數約一萬、至十一時半、由新任衛戍總司令于珍指揮、開始大操、顧維鈞及其他閣員均着制服前往、張學良後顧而至、各公使有親自到場者、亦有派代表前去者、但此次閱兵大典、頗爲簡單、將及正午、即告終結矣、今日官方舉行國慶紀念、似頗具樂觀、就考其實際、非但十五年前革命之希望、未能如願以償、而國內時局、且愈趨險惡、兩年無總統、無國會、且併合法正式之國務總理而亦無之、尙復成何等之景象耶、北京社會之現象、亦日就退化、商業停滯已閱門、道路傾頹、汽車難於行駛、道上多乞丐之輩、街中添殘廢之人、是皆受經濟之壓迫、與戰爭之影響者矣、京中人士、平常多半注意於政治上之新聞、而今則無不關心於生活必需品之騰貴、尤以燃料爲最重要之問題也、近來各路車輛、仍爲軍隊所把持、開灤礦務局遂決將北京分局於十月底關閉、不復運煤前往、河南煤礦公司亦完全停頓、而門頭溝、及西山一帶之煤、運京者爲數亦極少、蓋往年均用騾馬負運、今則前因南口戰事、騾馬多被軍隊抓去也、目下煤價、已較去年、增漲一倍、且有許多煤商絕無煤出售云

●北京竟開大烟禁說

據日本東方社訊、北京新設一禁烟所、由本月起課取吸食鴉片烟稅、己登錄之鴉片烟館、四百餘家、公然開始營業、又訊、北京新設之禁烟所、現決定自本月起、徵收印花稅、規定每一兩鴉片課印花稅三角、每枝烟鎗月課印花稅十元、一面派出多數檢查委員、在市上密查無許可證者、即課以一百倍之罰欵、因此至今日爲止、己經登記之鴉片窟共有四百餘處、烟鎗八百餘枝、現定鴉片市價每一盒五角、每一兩四元、皆公然招徠顧客矣、北京從本日起、又向浴室酒館戲館旅館之顧客課娛樂稅、規定稅率、爲定價之一成、對於番菜啤酒等食品、徵收定值之二成之印花稅、己從二閱月前嚴格實施矣、

●古董先生的古董被竊去

▲何物惡作劇　前任北京司法總長董康、住閘北蒙古路中公益里、前日投四區一分所報稱、昨晚被劇賊從屋面而下、竊去古錢一皮包、男女衣服數件、惟此種古錢值價萬餘金、多秦漢以上物、得來不易、務請緝獲該劇賊、追還原贓、依法嚴辦等情、倪員聞報、立率張巡官帶同長警往董宅查勘一週、嚴飭長警認眞緝緝外、一面據情呈報嚴廳長、請通令各區署所及偵緝隊一體協緝務獲解辦云、

●南苑奉軍閱兵之詳情

鎮威第三四方面軍團部、雙十節在南苑大閱、茲將其詳情分誌如左、

▲沿途警衛之情形　是日侵晨、警察派清道夫將由西珠市口以達永定門之馬路、用黃土鋪墊、自永定門臉至南苑之汽車道、亦已先於前夕填砌鋪平、沿途司警衛事宜者、王琦之憲兵擧兵、與東北陸軍第十六旅之一部、由永定門起、道之兩旁、每隔十五米達(約合五十華尺)置一兵、均灰色服裝、袖章有黃、黑、兩種之別、面向外、相間而立、衝要處、並加派兵士一排、或兩排不等、外郊警察署、臨時加派警士、沿途巡視、入南苑街以達操演大場、警衛益形嚴密、每隔五步、必有一兵、軍警長官、及政界要人汽車經過時沿途兵士均舉槍致敬、

▲閱操場之佈置　南苑操場、週圍約十里、來賓汽車、概在操場北面停留、場之正北、高築土壇一座席曰將台、將台之西、繫棚二大間、正中一間之中、爲國務員、及軍團長座位、其左爲外國來賓席、右爲職員席、東間之左、爲新聞記者席、西間則爲各界來賓席、蓆棚兩旁、由王琦之擧兵三十二名、分隊排立、參加檢閱之軍隊、則分序環立於操場之東、西、南、三方面盡頭、距蓆棚約二里、

▲中外來賓與職員　是日中外來賓、及羣衆之往參觀者、總數不下千餘人、就中國閣員之到者、有代理國務總理顧維鈞、海長杜錫珪、法長羅文幹、教長任可澄、財次夏仁虎、陸次金紹曾、參次楊毓珣等、使團方面到者、有領袖荷公使歐登科、及瑞典、比利時、葡萄牙之四國公使、日本參贊西田氏、其餘各國、亦均派參贊及武官代表前往、外部預派交際司長陳恩厚、及部員數人、軍團部則派外交科長蔡元等、共同招待外賓、軍警職員到者、除總指揮于珍親在操場指揮外、則爲其參謀長鮑文越、警察總監李壽金、憲兵司令王琦、軍察督察處長邢士廉、前熱河都統汲金純、旅長戢翼翹、陳琛、陳再新、劉一飛、鄒汝廉、航空署長劉光克、交通司令沈家祺、交通隊長蔣斌等、其指導一切事務者、則爲軍團部副官處長傅鑫、(未完)

●北京頒發之命令

陳調元周蔭人鄭俊彥劉宗紀均晉授陸軍上將此令

周鳳岐加陸軍上將銜此令

今天在皇宮開演

警世倫理名著

難兄難弟

慈母第三子約翰主演

今天加演　中國實業　閘在日受　各界歡迎　大會及各　處名勝風　景四大本

價目　樓下二毛　三毛　樓上五毛　日場小洋　夜場大洋

星期四開演　華麗哀艷警世名片

繁華夢

十大本

北京眞光電影院

今天至星期四開演世界偉大名片

古國奇緣（又名太古遺恨）

有夢想不到之怪事　有不可思議之奇觀

十萬年以前之太古奇觀　身長數十丈之龍形怪獸

是劇爲一九[illegible]五年最佳影片、劇中情節、係述一對青年男女、偕一格致博士、探險至南美洲、發現一人跡從未到過之古國、國中有一千萬年前洪荒時代之毒龍猛獸、令人驚心駭目、其後彼等設計擒獲一大於大象十五倍之毒龍一頭、逕回歐洲、不料毒龍破柙逃出、發生種種危險、情節之新奇、猛獸之活現、令人拍案叫絕、是劇在美國初次開演、售座至每位十元、聲價之高、自可概見、本院爲謀公共娛樂起見、不惜重資、專定來華、尙希注意、

一元　一元五毛　二元

Ford

▲福特汽車

▲無美不備

福特新式改良轎車共有三種均照最高貴之轎車格式加工精製車身機器座位裝飾無不特別考究以期盡善盡美

車身顏色鮮艷耐久車胎汽油均省

車價極其公道非他種轎車所能比擬然福特轎車之服務完美亦祇價最昂貴之轎車可與之並駕齊驅

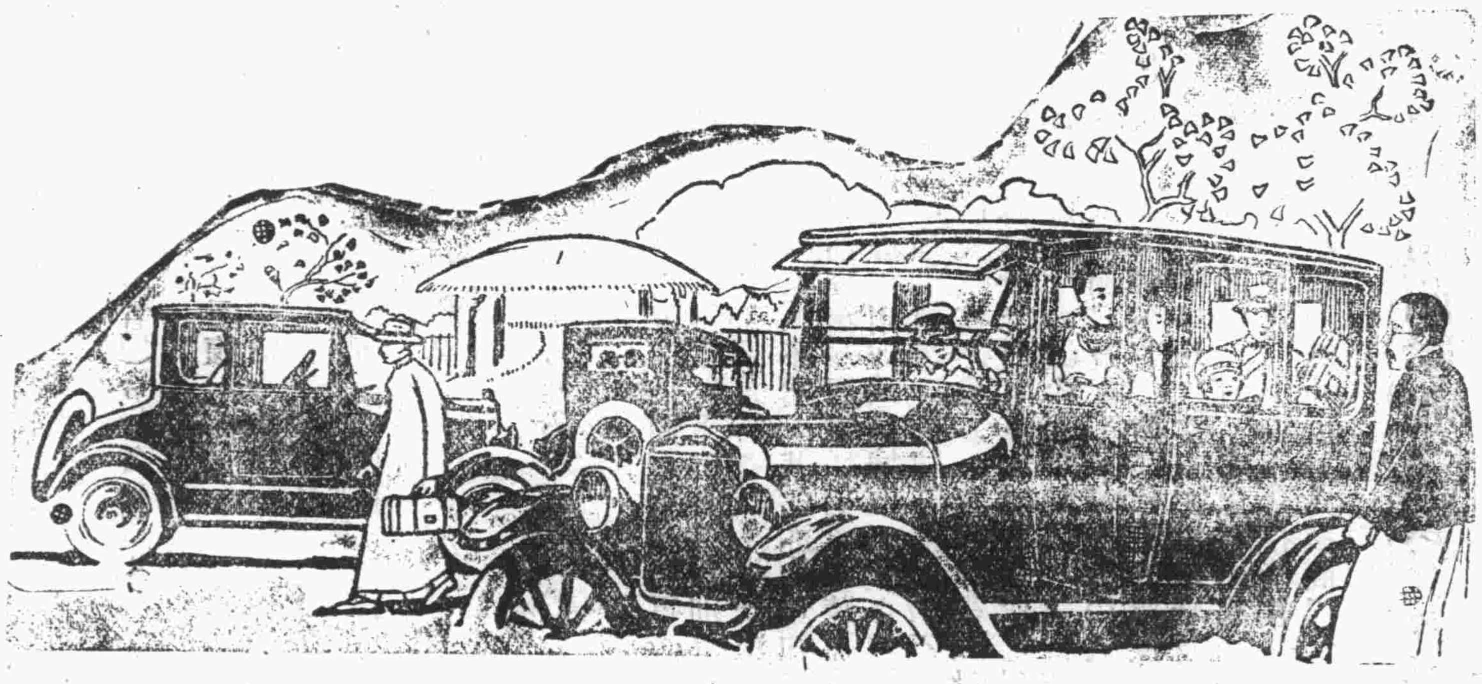

福特二座轎車　定價洋一千九百三十元

福福五座轎車　定價洋一千九百九十元

福福四門轎車　定價洋二千一百一十元

獨家經理

天津美豐洋行　法租界中街　電話南局九號

MEI 美豐 FENG

(三十二)

Ford Motor Company

Detroit, U.S.A.

英中街　惠羅公司百貨大展覽歡迎天津全城士女賞光　英中街

諸君冬季衣服之置辦齊○惠羅呢絨嗶嘰實在美麗便宜

如圖閃光色玻璃牛奶杯每只洋壹元現存無多購者宜速

新到美麗閃光色玻璃杯數百只每只洋七角五分

秋季新貨同時出現

新到各種服裝手套花邊襪子絨線絨衫及數百種之秋季各種應用毛棉織品物質堅固耐着式樣美麗玲瓏可愛購者請駕臨各部選購無任歡迎

新由美京運到如圖閃光美麗玻璃大盤子今爲創牌起見每只洋七元五角

各界注意

大批新式閃光玻璃器具花色美麗物質堅固耐用購者請駕臨敝行無任歡迎

函售部廣告

本公司辦理函售已近十載成績極優名譽最著如閣下欲購何種貨物而不克來津選擇請將貨名花色開下欵到立即發奉轉運或郵寄均可辦理手續非常敏捷貨價格外克已保閣下滿意郵票購物十足通用

函售部啟

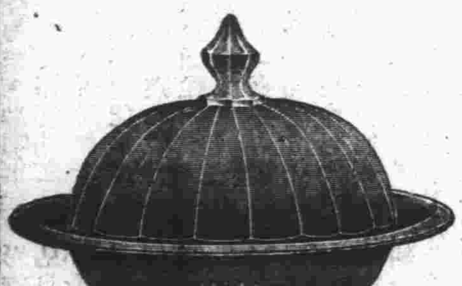

如圖美麗閃光花色玻璃黃油碟數百只每只售洋壹元貳角五

數十只如圖閃光花色玻璃白糖罐每只售洋壹元二角五分

營業時間由早晨八點半至下午五點半止　電話南局一百五十六號　現錢交錢或貨到收欵　本公司啟

▲▲永康合時新聞　▲郵重披露　▲諸君注意

本堂發售之肥兒培元消積散久已馳名南北茲循每年秋節減價三星期之例由本月初十日起至月底止零整減售一概九扣諸君惠顧勿失良機現又有自美國製造西點畢業回國之波士頓號所製各式精點早蒙各界贊許茲又特製改良中秋月餅與市上所售有天淵之別材料豐足裝璜美麗尤推一等今托本號經售敬請諸君一試方知非謬敝莊臘味現亦同時上市極合送禮誠應時之珍品也並加製粵東最馳名之魚生準於初五日開始製售好滋此道者請早惠臨本主人無任歡迎之至

天津法租界三號路中國旅館斜對過崔永康堂謹啟

影印元刻困學紀聞

發售預約

全書八大册　精裝二函　夾貢紙印

定價三十元　郵費國內一元

預約二十元　本館三十年紀念期中再打九五折

本年陽曆十月底截止　十二月底出書

是書世傳元本至多、皕宋樓藏書志紀其行款爲十行十八字、卷尾有校正監刊人名兩行、然字體板滯、刻工粗率、要是正統時翻本、第號稱元刻而已、近者江安傅氏雙鑑樓主人以重值獲得慶元路元刻本、半葉十一行、行二十四字、板心寬展、字仿鷗波館體、繕寫工妙、模印精良、持示海內鑑藏諸公、僉詫爲未見、更舉以覆前人所校、惟潛邱閻氏所據之本、確與此本相同、蓋是刻沈晦、殆已二百餘年、博覽如錢潛研、且未之覩、遑論餘子、主人幸獲此帙、不敢深自祕惜、亟付敝館影印、視原式不差累黍、且文字異同、足與後來諸刻互證、亦藝林一快事也

索閱本書樣張附郵四分

代售預約處

商務印書館

上海及各省

流通仿宋刻本金光明最勝王經廣告

金光明經爲衆經之王威德無匹北凉曇無懺譯爲金光明感應王經唐義淨譯本題爲金光明最勝王經則更詳備校今西藏唐古特文譯本幾無差缺同人特仿宋版精印附有梵藏咒文及英日譯音以廣流通每部僅收印工壹元流通處漢文京津泰晤士報館發行部

中華滙業銀行

實本金一千萬元　公積及滾存金三百一十萬餘元　呈奉財政部立案　農商部批准專營

國內外滙兌並辦理存欵放欵押滙以及銀行一切業務並有發行鈔票之權　總行設在北京　分行設在上海北京天津其他

地方　國內　漢口 濟南 青島 九江 福州 廈門 哈爾濱 汕頭 廣州 香港 長春 奉天 大連 安東縣　國外　東京 橫濱 大阪 神戶 京都 長崎 名古屋 下關 朝鮮 函館 小呂宋 臺北 京城 紐約 孟買 倫敦 新加坡 巴黎 歐洲各大埠　均可通滙特此廣告

天津行址　英租界大沽路　電話南局 二六一六 二四八四　電報掛號　華文 零五六五　英文 KNABEX, TIENTSIN.

明華銀行廣告

▲領用儲蓄盒章程　（一）儲蓄盒爲存戶零存便利起見凡向本行儲蓄者均有享受領用之利益　（二）儲戶領用儲蓄盒者必須存洋貳圓爲保證金未還盒前不得支取保證金但利息照常付給　（三）儲蓄盒鑰匙由本行保存盒內所存之錢洋存戶可隨時携帶存摺及儲蓄盒到本行當面開盒核數入册生息該儲蓄盒仍交儲戶帶回以便續儲　（四）儲戶如欲取回存欵須將儲蓄盒及存摺交到本行結賬儲蓄盒如有損壞除將原戶儲盒繳還本行應繳修理費大洋五角但原領之盒或欲另換新盒者亦應繳修理費大洋五角如將儲蓄盒遺失應由存戶繳洋貳圓賠償該盒之代價

地址　法租界四號路　儲蓄部電話南局七百五十號　營業部電話南局一三零六號　電報掛號　二四九四

天津中國實業銀行廣告

資本　金額二千萬元收足股本三百十萬另七千四百元　公積金　伍十三萬七千三百六十五元六角七分

總行　天津英租界領事道　分行　北京 天津 漢口 揚州 濟南 唐山 上海 南京 蘇州 鎮江 杭州 寧波 安慶 九江 烟台 福州 香港 廣州 奉天

通滙地點　蕪湖 南昌 哈爾濱 營口 吉林 長春 張家口 開封

業務　辦理存欵放欵匯兌以及商業銀行一切業務

儲蓄　辦理各種儲蓄利息特別優厚並於美國名廠定製精美儲蓄盒以供儲戶領用

貨棧　自建堅固堆棧以備客商堆存貨物並可憑棧單在本行押借欵項

保管箱　裝設德國名廠所製純鋼保管箱專供租藏貴重物品佈置完備租價從廉

鈔票　由政府特准發行準備十足營業時間內隨時兌現

電話　南局四九五　四九八　四九六　四九七　一九七九　二〇九〇　天津分行南局

香港國民商業儲蓄銀行津行

營業種類

定期存欵　來往存欵　儲蓄零欵　特別附欵　代理收欵　抵押放欵　各埠匯欵　兌換現欵

本行資本伍百萬元總行在香港設立上海廣州漢口香山九龍灣仔均有分行交收敏捷利息克己

天津分行在法界廿六號路　電話南局一七三七 四六四

香港 澳門 廣州 香山 等處滙兌尤爲敏捷相宜

天津仁記洋行廣告

本行在津開幕已五十餘年於茲矣專辦出進口各貨並代理著名英國火險公司法國郵船公司及鉛墻紫屋頂雨不漏各名廠一切交易總期公道誠實藉副惠顧諸君之雅意特此廣告

英中街仁記洋行謹白

工商銀行天津分行廣告

本行於民國六年成立　註册資本五百萬元　已收資本一百五十萬元　總行香港　分行上海 漢口 天津 廣州　代理國內外各大商埠銀行一切事務

營業　滬漢港粵匯兌尤爲便利廣東內地如香山四邑北鄉均能通匯欵無論多少均可設法派人送到

電話南局（北）（洋）二六一〇

行址　法租界大沽路西四號　經理張納川　副經理陳之達謹啟

金城銀行

辦理銀行一切業務兼收各種儲蓄存欵

總分行　天津 北京 上海 漢口 南京 下關 哈爾濱 鄭州

通匯地點　國內外各都會商埠均有代理機關

股本　總額一千萬元　收足六百五十萬元　公共積計一百五十五萬元

中孚銀行廣告

本銀行額定資本二百萬元已收足一百五十萬元公債金四十萬元呈准財政部農商部註册辦理國內外匯兌往來存欵定期存欵儲蓄存欵抵押放欵貼現期票買賣生金銀代理外埠票據備有保險鐵箱寄存貴重物品以及商業銀行各項業務收取匯兌等費無不格外克己手續務求敏捷以副惠顧諸君雅意

總行及天津分行設在法界八號路　總行電話南局一千六百七十五號　分行上海漢口北京其餘各埠均有代理　天津分行經理室電話南局一千六百七十四號　營業室電話南局一千六百七十三號

天津中孚銀行啟

鹽業銀行廣告

本銀行股本一千萬元已收七百萬元公積金及盈餘滾存四百四十萬零六千五百餘元辦理存放匯兌各項銀行業務總分行所在地列下

北京西河沿　天津法界八號路　濟南三馬路　鄭州錢塘里　駐馬店　漯河　上海英界北京路　香港德輔道　南京下關惠民橋　揚州左衛街　杭州西湖橋路　漢口英界一碼頭　其餘各省會商埠均有通匯機關並與中南金城大陸銀行合設準備庫及儲蓄會於上海天津漢口等處

聚興誠銀行廣告

本行專營商業銀行一切業務辦事手續力求敏捷如蒙惠顧無不竭誠辦理茲將各分支行及匯兌所地址開列於后

總管理處　漢口歆生路

分行　宜昌大南門外二馬路　萬縣宮舖巷　重慶新豐街　成都華興街　上海英界九江路　漢口歆生路

支行　北京煤市街

匯兌所　老河口後街　沙市青石街　湖南常德　四川江津　涪陵順城街　灌縣正中街　開縣　奉節

天津分行　經理龔農瞻　副理成訪莘　住址法界中街五十五號

電話　經理室南局五百二十四號　營業室南局三百一十三號

電報掛號　中文二四三五　洋文 YANGBROSBK

天津浙江興業銀行辦理國外匯兌廣告

營業要目

各國貨幣存欵　電匯 匯票 各種欵項　代收　出口押匯　進口押匯

代理買賣各種外國證券及收取息金

通匯地點

英國倫敦　美國紐約 舊金山　法國巴黎　德國柏林 漢堡　日本東京 神戶 大阪　瑞士瑞里 香港

行址　法租界二十一號路二十六號路轉角

營業時間　除休息日外上午九時至下午四時

電話　南局五一一號 一三四六號 一五二九號

新新戲院

今天早晚至星期日止連演五天

票價加倍　一律大洋

鼎鼎大名　全球歡迎　滑稽大王

陸克

最近主演　空前偉大　滑稽新片

足球大王

世界著名笑林大王陸克之片、名貴滑稽久已譽滿寰球、膾炙人口、惟陸氏之作、久未至津、各界士女想望之殷、幾若大旱之望雲霓、茲者本院應各界精神上之需求、特以重資租得本年出版之陸克生平第一偉大滑稽新出品（足球大王）、內容豐富、滑稽驚險層出不窮、凡曾觀陸氏之（險裏逃生）、（空城計）、（怕難爲情）、及姑爺難當）者、當已十分滿意、而不知此次新片（足球大王）、其滑稽處較（怕難爲情）（姑爺難當）又高百倍、其驚險處較（險裏逃生）（空城計）更勝一籌、情節新奇、筆難殫述、諸君倘一觀之、必能精神煥發、笑口常開、而由此當得到十二分的滿意、總之陸氏之片、一次比一次出奇、一幕比一幕招笑、而本院對於觀衆之惠顧、亦一次比一次熱心、所選佳片務使與諸君的觀察力同時增長、庶不負諸君之期望、惟是好觀佳片、人人心理相同、欲趁良機、天天須得早到、此則本院不得不預先聲明、以免諸君或有向隅之感也、

七大本　七大本

（下期預告）

美國巴拉猛片廠在歐美各國影界中數他最大人才也數他最多演員要數他最精幹此爲人所共知敝公司最近租訂有五十餘套巴拉猛新片確係從一九廿四廿五廿六這三年內該廠所出三百餘套影片中選出的精華傑作今首次到津之名片

（仇海艮緣）

系馳名世界大女明星史璜士主演現定陽歷十月十八號開演非但吾津人士之眼福無量敝院亦自深慶幸蓋庶幾不負主顧諸君之期許也

（國產預告）

諸君盼望了許久的國產中最有藝術最有美觀最有興趣的國產名片

（花好月圓）

並且是各界最歡迎的兩女明星黎林明丁子明女士合串的定於陽歷十月廿六號起准准開演了

▲▲林世祥置業啟事

茲憑中說合講到莊蘊記名下坐落日界須磨街永安里二號之樓房地基等均有圖契可稽言明兩星期內銀房兩交倫華洋人等與該前業主有未清手續及對於該房地有糾葛等情務於期內結束以清手續而維責權事關慎重爲此登報聲明

寓法租界立興里廿五號　林世祥啟　十月十二日（北洋）

李景光律師代表正興德茶莊通告

（通字第四十二號）

本律師係天津華界竹竿巷正興德茶莊常年法律顧問嗣經該莊聘兼法界梨棧分莊顧問如有侵害該總分莊權利者均應盡責保護此佈

事務所　天津英界廣東路西頭電話雲局一七五　附設房產部

▲▲英界好地出售

該地在英國租界小孟莊甘百理治路慶王府旁計地捌畝餘原係高地臨近新建球場建蓋住宅空氣極佳地址便利如欲購者詢日租界旭街中華茶園斜對過福華公司便知一切特此告白

▲▲中和棧公記啟事

敬啟者鄙人等憑價兌收中和棧大旅館鋪底傢俱於九月初一日交割清楚改爲公記照常營業所有交割以前該旅館欠內欠外一切責任統由該股東劉益亭自行清理自九月初一日以後營業責任由公記自負特此登報聲明　曹蘭舫啟

華洋訴訟大律師孫啟濂

專辦外國法院及中國法院訴訟或非訟事件

事務所　英界耀華里八十四號　電話南局二三五二號

▲▲出售廉價房地

茲有坐落河北三馬路鄰德里住房三所門面市房四間占地二畝左右擬廉價出售如願購者請到英租界小白樓首善街西口懷素里一號朱宅面議可也　電話南一八二四號　（大陸）

▲▲失摺聲明

鄙人有啟新洋灰公司陳正記戶第三十七號存摺一扣遺失已向公司聲明作廢無論何人拾得概作無效　陳正有啟

△接第一張第三頁緊要新聞▽

●黎大總統歡宴日本佛教團

△厲行我佛救世主義、、、維持世界和平

日昨（十二）上午十一時、日本佛教考察中華佛教團、梅谷孝水長澤德玄等一行二十一人、經支那時報社長水野梅曉等之介紹晉謁黎大總統、黎以佛教爲慈悲救世之主、特在邸中召用中興堂廚房、設備齋食四席、歡迎該團、當該團晉謁時、在東大廳戲園樓上、行握手畢、略事寒暄、即往東花園照相、復行升階入席、食方一蓋、黎大總統起立、演說歡迎該團之旨意、希望佛教普及、實行救世主義、並謂現在世界各國武器之製造、日有進步、如無佛教勸化、則殺人之利器、將不知進化至如何程度、而世界之和平、亦難保持、差幸貴團出世、遍遊東亞、廣佈善教、則維持東亞和平、惟貴團是望、即世界和平、亦惟貴團是期焉、但願貴團本我佛教救世主義、以救天下之人民、否則精神的文明、恐遭物質的蹂躪而不可收拾也、今爲貴團前途厲行宗教救世說、請各飲甘露一杯、爲紀念云云、繼由該團團長梅谷代表致答謝詞、大致謂今日承大總統特別優待、享以盛宴、愧領之下、感謝不忘、並謂方聽大總統之訓詞、即知大總統維持世界和平心理所在、謹代表全體舉杯至額、爲大總統前途祝禱無疆云云、而得山德玄、即席賦詩一首、附誌如下、（去鴻來雁問前因、法侶相逢濟宕情、大道昭昭無別事、奉將佛勅救蒼生、）查該團此行、定於日昨下午一時、乘津浦鐵路至南京、約四日盤桓、即往上海赴西湖一帶參觀風景云、

●長江今後之新局勢

自北伐軍侵入湖北以後、長江方面之局勢、新起重大變化、平日以五省領袖自居之孫傳芳、久據湖北爲殖民地之吳佩孚、以及與吳有關係之盧金山楊森等、均蒙不利之影響、茲將各人今後之地位、與長江未來之趨勢、分論如左、

▲孫傳芳地位之動搖　孫傳芳夙稱機警過人、其所以取得五省領袖之地位、並非有強厚之兵力、實因機會與其人之聰明湊合而成、此次吳蔣在岳州鏖戰之時、孫氏本有機可乘、但因某種關係、不得不抱滑頭政策、標言保境安民、坐視吳氏之失敗、及至北伐軍攻下湖北以後、分兵攻贛、孫氏始率兵一嘗試、識者頗爲孫氏抱逸去機會之憾、此孫氏之前途不利者一也、前數日據官方之宣傳、孫軍在鄂贛兩方、頗佔優勢、近數日來、突形轉變、自鄧如琢免職後、贛將領如蔣鎮臣唐福山劉寶題等、均有兔死狐悲之感、雖未積極倒戈、但均按兵不動、另俟時機、此孫氏前途不利者二也、自李宗仁突破德安、孫之主力軍謝鴻勛部損失殆盡、加之南潯路截爲兩段、致孫軍首尾不能聯絡、陷於極不利之境、日來官方雖盛傳德安業被孫軍奪回、但外人方面又傳李宗仁部進迫沙河、有直搗九江之趨勢、此孫氏前途不利者三也、黨軍在鄂東兵力極薄、陳調元王普在鄂東、頗爲有利之發展、頃因德安失守、九江危急、孫雖飛檄入鄂皖軍一律返潯赴援、陳調元王普對德安之失守、甚抱不滿、態度頗爲觀望、此孫氏前途不利者四也、再者前數日孫軍在鄂贛均佔優勢時矣、此間官方謂蔣介石向孫求和、孫置之不理、其態度強硬可知、但前昨兩日報上所載孫氏覆全浙公會及孫洪伊之電、態度又忽趨和平、且有蔣何時願停戰、本人即停戰之表示、情急求和、概可想見、此孫氏前途不利者五也、此外如夏超周蔭人態度摸稜、均不可靠、且無實力、由此觀察、孫氏將來能否保蘇皖浙三省地盤、且看時局之變化爲何耳、

▲吳佩孚重振之困難　吳氏現存實力有限、除田維勤寇英傑陳文釗等部外、以魏益三部爲最有戰鬥力、魏氏自郭松齡失敗後、即抱朝秦暮楚、有奶便是娘之政策、吳氏現臻末路、魏氏是否爲吳氏賣氣力、恐是一大疑問、日前盛傳吳氏準備反攻、證之過去事實、恐又是紙上談兵、空言無補、實吳氏現在之力量、抵禦樊鍾秀猶虞不足、何能反攻、前日有紅槍會五千人逼近開封、西北軍衛出潼關、直搗洛陽之說、是吳氏現在處境、已危險萬分、八方雲雨會中州、吳氏之勢力、從此壽終正寢、恐非過言也、

▲盧楊無發展之餘力　盧金山駐鄂甚久、其軍隊平日缺乏訓練、且多有嗜阿芙蓉之癖、戰鬥力甚薄弱、前數日官方盛傳盧氏率師東下、與孫傳芳會攻武漢、實際上絕無其事、王天培彭漢章賀耀祖所部不下七八萬人、均駐紮湘鄂邊境、監視甚嚴、就目下情勢而論、盧氏實無動彈之餘地、至於楊森雖有三萬人、近數年來、因依附吳佩孚之關係、與川中將領多不睦、如果楊氏東下援鄂、則劉湘劉文輝等、必躡其後、袁祖銘必扼其右背、爾時楊氏在川地盤、必定喪失、陷進退失據之境、所以就楊氏現在處境而論、實不能越雷池一步、據鄂之說、恐完全是空氣作用、且此輩以利害爲前提、並無一定之主張、祇要自己地位不致動搖、於願云足、若想其奮不顧身、爲吳氏作無益之犧牲、恐是空想耳、

由上種種觀察、今後長江之新形勢、已可概見、究竟將來入於何派之勢力範圍、諒爲閱者深所悉、無須詞費云云、

△法國無線電▽

▲法國電　日本艦隊支部軍官團刻在都倫停泊、旋赴海軍造船所及子藥廠等處參觀云、▲日本海軍司令前日敦請法國海軍軍官歡宴、宴罷日艦隊旋開船向馬西前進開、昨日已抵馬西、日艦隊司令復偕軍官十五名前往巴黎、頗蒙巴黎人士歡迎、據云、該司令須勾留兩星期云云、孟什海面日前有狂風暴雨發生云、

▲萊茵電　萊茵刻又有德人槍擊法國軍官三人事、法陸軍當局現極力監視並防止此等行動、復派出軍隊各處巡邏云

▲英國電　英國守舊黨邇來公開會議、決定對於在英隱匿之共產黨徒、嚴行排斥、並決定將俄人一律驅逐出境、即與蘇維埃停止國交云、▲德英實業會議、已於星期六開始磋商、至其中眞像若何則嚴守秘密云、

▲德國電　衆議院外交委員會對法軍官在萊茵被殺案、特開會討論云、▲駐德英公使既將召還書向德政府投呈、即於星期日回國云、

▲比國電　比銀行總辦與法銀行有會商事件、擬不日前赴巴黎云、

▲瑞典電　警察長刻向其政府報告云、瑞典之共產黨刻力謀建設國民政府、其內容與蘇維埃現狀大略相同云、

▲葡萄牙電　該國陸軍現有謀叛行動云、

▲波蘭電　波蘭政府近因俄與力士亞尼訂約、特電致力士亞尼政府抗議、大略言此項約案、實違背當年貴國與敝國所訂約案云、

●反赤同盟會通電討蔣

全國各界同胞公鑒、惡莫甚於借外力以殘害同胞、罪莫大於割土地以企滿其野心、蔣中正盤據百粵、塗炭生民、煽邪說以蠱惑青年、唱共產以淆亂中華、陽假三民主義之美名、陰行一黨之苛政、既奉鮑羅庭之命率犬戎而北伐、復向香港借款千萬、增國債而糜爛宗邦、且近見孫傳芳蹶起討赤、敗亡堪虞、竟有密派代表廖尚果來日作秦庭之哭、勾結東島浪人、暗通日本當道、爲求與以資力及其他救急之援助、不惜許以種種之權利、據聞日本方面則堅持非國民黨於統一中原之後、割讓中國邊領之某部、則絕對不加以援助、廖賊以茲事體大、未敢擅專、業已秘密歸國、待與廣東政府諸委員及蔣中正妥商後、即行回答日本、抑廣東赤賊既經以蒙古孝敬與赤俄、勢將再以滿洲爲其北伐之犧牲、夫滿洲純粹爲我中國領土之一部、其主權屬於中華民國國民之全體、蔣賊何人、安有擅讓之權能、而今赤蔣爲遂一己之私願、擴一黨之地盤、竟敢冒大不韙、前以赤俄佔領蒙古爲應當、當此重危之餘、刻又作孤注一擲、獻滿洲於日本、其賣國媚外、認賊作父、污劣求榮之舉動、實爲破壞中華民國之敗類、亦即我四萬萬同胞之公敵、倘斯賊不除、赤賊貫成功之日、便爲中華民國喪亡之期、古人云、國家興亡、匹夫有責、我親愛之四萬萬同胞、豈能坐視國家陸沉、而不救乎、敢請國人一致憤起、誓死聲討、庶蔣赤餘孽不難殲滅、而我中華之大好河山、亦可以保全、時機迫切、望速興起、中華民國反赤化大同盟會十月四日、

●改訂中日商約問題

中國社云、據日人消息、現行中日通商航海條約將於十九日滿期、十月二十日以後、六個月間爲改訂預告期間、我國政府已於六月間起、充分聽取各省貿易業實業家各方面之意見、屢開閣議、關於改訂事宜、決將向日本政府發出正式改訂通告、日政府因該問題關於中日兩國間之一般通商航海問題、認較此次關稅會議及法權會議更有重要之意義、關於其態度方針、向分軟硬二派、（一）在中國時局安定、樹立正式政府之前、不即應允完全改訂交涉、（二）俟中國正式政府樹立、不悉爲何時之事、此與日本於關稅會議首先容認中國之關稅自主權要求之趣旨完全相反、特自民國前十六年現行中日條約締結以來、在第三次改訂期之今日、如倘拒絕、似過失於苛酷、故應略行讓步、以滿足中國方面之要求、日外務省當局最初即傾於後說、現已議決、俟我國方面提出改訂通告後、即應允之、關於各條項之具體項目、雖未決定、而關於條約主要眼目之稅目改正問題、務本關稅會議之既定方針、締結中日互惠關稅協定、爲我國完全回復關稅自主權前之暫行措置云、

●列強最近對華時局態度（續）

（美國）美國對於中國、以地理及其他種種之關係、與日俄英在中國之關係、大異其趣、向採溫和政策、不用偏急之手段、證之民國以來政局疊次變遷、而美國並無明目張膽、援助何軍閥及黨派與欺壓中國之事實、可以知其態度之大概、頃則長江多事、俄起助蔣、而英唱干涉、日本則插足兩者之間、一方展施手術、一面抱台下觀劇之目標、醜罵唱彩、盡力批判、而美國之政府與國民、對於中國之時局、現仍在持其冷靜不即不離之態度耳、（完）

●滇南考試文官佳話（續）

以上六日共三十班、每日由早十時至晚五時餘、省長肅坐於大客廳之主席、側坐隨行秘書二人、珥筆速記問答之語、（大講堂之速記亦同）、省長於未提出問題之先、每班率先敷陳政治上之言論數十語各員以次面對時、或可或否、省長亦時時提出意見、和顏怡色以辨論之、或首肯之、每一員對畢、引退、省長輒將所對優劣、自記於手冊上、以次遞問、無疾言厲色、無倦容跛倚、以故受試人員出外輒對人云、此次親見省長言論丰采、溫恭和靄、殊出意想之外、即試而被黜、亦極滿意云云、省長見投考人員中多有其他專門學業者、輒太息語隨行秘書曰、專門人才、以發展其所學、今一切皆求爲官吏、則國家十數年之培養、及個人積久之研鑽、皆將付之流水、學非所用、用非所學、此非僅個人之不幸也、又謂民國建元迄今擾攘不息、致百業廢弛、各項專門人材、求一實驗所學而不能、苟天相吾滇、從此可以專力於內治、則滇省所有各項人才、固不難於一二年興企一切事業、俾各得爲地方盡力焉、又省長每對口試人員令其盡量傾吐所懷、且云即問題之外、苟有意見、可以促進治理者、均望即座敷陳、俾得聞所未聞云、有就試某君、曾言對某項擬有所議建、請准以書面條陳、省長婉許之曰、面書條陳、無有不可、請盡量言之可也、故此次考試結果、不惟吏治人才、得登庸之標準、此三數百草茅之士因此次考試機會、與省長抗顏列座、親炙春風化雨之澤、無不欣悅誠服、引爲畢生榮幸、現取錄名額已揭曉、薦任取甲等十員、乙等四十員、丙等六十三員、又口試筆試分數平均、不及六十分者二十五員、照例固在不取之列、惟因全才不得、就中有片長足錄、亦難概予棄遺、特列爲備取、以行政委員聽候任用、藉廣登進、又委任取甲等六員、乙等十三員、丙等五十四員、共計委任二取列二百一十八名、頗爲稱得人之盛云、（完）

●鎮軍蹂躪陝西之一班

西安圍城半年、音信隔絕、二十萬居民存亡莫卜、最近雖聞於陝事、有種種報告、迄不得其真相、日昨適有陝紳某君自西安城外來津、係上月二十三日啟行、距今不過八日、其所

時最近情形如下、凡關心西陲者、閱此可洞明一切矣、某君云（余一入潼關、即生無限傷感、蓋由潼關至西安、凡二百八十里之間、所過村鎮、萬家俱空、無門無窗、並求一小板凳而不可得、除襤褸赤貧之人以外、不見其他居民、（未完）

●魯省近聞片錄

▲張總司令南關閱操　本年國慶日、張總司令、原定仍在商埠省銀行前校閱軍隊、駐省各軍隊、無不積極預備、頃聞張總司令、本日親往南關校場校閱、童子軍操練技術、並衛隊二團兵士打靶、以資熟諳云、

▲交涉日商販賣白丸　白丸之毒、較鴉片高出十百倍、服此丸者、數年後即危及生命、不可救藥、惟其價值既賤、而服食又便、故中下社會、服食者甚衆、其流毒亦甚廣、作俑者誰、其罪大矣、不料近日本埠各日商、竟不顧違背彼國扶助禁烟宗旨、干犯我國功令、販賣此項白丸、竟有一百六十餘家之多、言之至可駭異、流毒亦何堪設想、幸而經拒土會偵發、出請省當局查禁、該會誠可謂熱心於地方人民之幸福者、惟盼省當局、從速交涉禁止、則白丸早一日止售、人民當早受一日之福也、

▲課吏館已定期月試　省署課吏館、原定每月考試一次、以便評定甲乙、擇尤錄用、該館自上月初間考試後、刻又屆試期、刻聞該館牌示、定於本月十四日早九點舉行月考、仰在館肄業各員、屆期前往聽候點名與試云、

▲調查河堤被風樹株　本年夏季、鉅風爲災、省垣附近、及河工中游各營樹株、多被摧折、該項樹株、棄置於地、甚爲可惜、頃聞省署有鑒於此、特派買委員孝斌、會同河務局所派委員、徧歷中游南一南二、北三、北四營、將前次被風吹倒樹株、詳查確數、造冊呈報、以備點交兵站監部應用云、

▲河務局擬拍賣樹株　河工中游所屬南一、南二、北三、北四、各營、堤旁樹株、本年自春季迄今、經駐各軍隊、因公取用、暨前此被風吹倒、必須斫伐者、爲數甚夥、此項樹株枯根、久留地下、必致腐爛朽壞、將來一遇陰雨連綿、洪汛暴漲、或則演成浪窩、突出險工、或致滲透堤身、竟至決口、爲患河工、甚非淺鮮、且以有用之木材棄置於地、亦甚可惜、河工林局長有鑒於此、刻擬遴選幹員、從事調查、將此項枯根確數、造具清冊、然後招商挖掘、即責成該商、將樹坑平塡堅實、即以所賣枯根價洋、備來春購買樹秧、責成各□加意栽植、以蘄全數成活、是以可化無用爲有用、且可防隱患於未然、洵於吾魯河工、大有裨益也、

●彈雨硝煙中之武漢日記（倚）（續）

一個南兵走不動了、向黃包車夫討車、車夫欺他生、討價二元、兵柔和地說、（二元太貴了、一元半、如何、）車夫咬緊牙齒說、（不能、定要二元、）旁邊的外國巡捕不服了、他拉着車夫說、（到捕房去、）車夫說、（我是中國地界車子、你拉我到外國巡捕房去、有甚用、）（有甚用、你這麼欺騙、我拉你去、交給你們中國巡捕、）外國巡捕這麼一說、車夫也有點怕了、就向兵說、（車你去、一元五角吧、）（一元、朋友、你給他一元、）外國巡捕說了、就從自己號衣袋裏、拿出一元紙幣來、兵連忙還給他、他令車夫立刻拖他去、允許他二元錢、

以上三項關於南兵待遇人民事、眞好極了、但我有點懷疑、難道南兵眞的好到如此嗎、還是說者過甚其詞呢、

南兵中人說、過大庾嶺時、都是步行、因爲十分高峻、難走、沒有一個人不喊媽、不呼娘、雖有轎、也怕趁、而且高處也不能趁、還有價很貴、只三十許里路、討價七八元、

總司令部中、政治工作部人員比較的要自由、軍事工作部就苦多、他們總在隊伍中、不能落後、

一路來、得農工之力眞不少、一切北軍消息多由他們探來、一切過河（汨羅江）登山的路、都由他們引導、商人最不好、他們要欺生、高抬物價、使我們吃無限虧、

死屍、土地堂賀勝橋汀泗橋頂多、汀泗橋掛有軍官的首級、

行軍衛生、實無從講究、一路睡眠不足、屍臭冲鼻、飲食更有一頓、沒一頓、大小便都在路旁、此次女子方面、出發的只有百許人的救護員、所謂臨陣放炸彈機關槍的、實在不是他們、

北軍、怕學生軍已極、只要普通兵、拿了靑天白日旗幟、他們見了、就望風而靡、

民軍教練下級幹部兵官兵士等、只教他們（向前）動作、（退後）、一定要立停後再走、不立停就退是沒有的、

民軍收編來的軍隊、實在也與北軍無異、我們能比較略好者、是在政治訓練的加緊、所以我們到一地、不能久駐、駐扎三四天很好、兵士買物、不還價、久駐就流弊來了、

福建也在開火、用的是以福建人殺福建人的策略、（完）

●日本飛機已到上海

日本航空株式會社水上飛機三架、改期來滬等情、已誌前報、玆悉前日上午十一時半、先到一架、至十一時四十分、續到一架、共來二架、均降落於陳家嘴水面、三井洋行麵粉廠門前、當由交涉公署交際科長王鏡舜會同聯軍航空隊洪隊副雲中、登機檢查、並無違禁危險物品、到埸歡迎者、有商埠督辦公署溫應星處長、滬海道尹代表劉雲舫、上海縣公署代表姚鑫之、駐滬日本總領事署長岡副領事、並日海軍武官、海軍中佐佐藤、日本航空株式會社社員坂東舜一、乘日本男女學生數百人、該日飛機降落時、軍樂鞭炮、同時齊奏、一時歡呼之聲甚隆、計到滬之機師、爲籐本照南、金子治衛、阿部勉米澤、峯巖、四人、當由日副領事長岡、伴同至滬、乘汽車往虹口豐陽館下榻、

●萬國公憤之萬縣案（續）

▲請川將領息爭對英　四川旅京傳增湘等、昨爲萬縣慘案、致電川省各將領、請嚴重交涉、並請息爭、對外、堅持不與英人合作、原文披露如下（銜略）萬縣慘案發生、遠聞之下、同深痛憤、雖函電梗滯、眞象未明、但就惠帥致外交部電、及路透電觀之　焚燒至千餘家、傷亡至二千餘人、已爲空前慘劇、此卽在交戰時間、亦不應殘殺市民、即在交戰區域、亦不應轟擊商埠、英人蔑視人道、蹂躪主權、至斯而極、雖經外交部抗議、而英使初則諉之海軍、一面仍令兵艦續往、對以高壓手段、迫我屈服、近則及向外部抗議、要求放回英輪、由地方和平解決、試問兵艦代表國家、在國際間開炮轟城、此事何等重大、豈可視爲地方細故、任其縮小範圍、因之減輕責任、且惡例一開、前途危險尤爲可虞、同人等公回商榷、呈請政府卽日提歸中央嚴重交涉、一面先行制止英艦入川、至交涉最低條件、（一）懲辦英艦長官、及迭次浪沉木船之英商輪船長（二）賠償此案生命財產及迭次浪沉木船損失、（三）此案肇禍兵輪三艘、及迭浪沉木船之商輪、不得再在川江行駛、（四）英公使向中央政府、英領事向地方政府、分別道歉、（五）保證英輪此後行駛、不得再有此等行爲、而尤注重者、在根據滬漢粵各慘案、首向英人取消不平等條約、以爲根本解決之圖、（未完）

▲新表到津▼

敬啟者本行現到大種純白金鑲鑽石手表式樣精奇機內堅固定價特別克己惠顧諸君駕臨敝行一覽爲荷

英界中街二九五號　電話南局九八九號

天津德商克隆洋行謹啟

法學博士 義國律師 孟德瑞斯緊要啟事

敬啟者本律師頃接義工部局通知內云查本界天安俱樂部因係賭博場所被本局查封玆以津埠華文報紙登有貴律師署名被任爲該俱樂部法律顧問並負保障責任之啟事用特檢同該啟事原文並譯件請爲查照等語披閱之餘不勝駭異查該啟事實與經過情形不符因恐各界不明且與本律師名譽有關特將事實原委下列緣數日前有一華人來所聲稱在義租界組織公會一處已蒙該租界當局允准開設願任請本律師爲該公會顧問等本律師以該公會是否正當組織且已否蒙義租界當局批准設立無從可知彼時僅口頭允稱如係正當組織願被任爲顧問去後正查核間旋接義工部局因該公會有賭博情事已被該局查封之通知查該項啟事所載各語絕對不確本律師並未允負該公會之任何責任且委任手續毫未議定何得遽行登報啟事顯係奸人捏名冒登爲此除向義工部局聲明原委並調查假人名登報人以憑送局懲辦外特行登報通知以資更正而明眞相尚希各界鑒查是幸此啟

▲▲樓房招租

現有寬大樓房三間外有浴室廚房俱全獨門獨院租價及電費並水費均在內每月現洋九十元如欲租者請至法中街第七號路八十二號門牌二層樓上面議可也

▲▲大批長城硬煤到津

啓者本號特運長城硬塊煤來津銷售經蒙各界贊揚圍爐禦寒爐竈適用價值相宜每噸大洋十五元五角無論某界送力在內如蒙惠顧請至英界菜市旁麥邊洋行賬房內本號接洽無任歡迎電話南局一千一百九十四號

附設麥邊洋行內堃記謹啟

永慶汽車出賃

在天津界內每次接或送

壹圓伍角

每點鐘兩元伍角

法界馬家口廿六號

電話南局六十四號

永慶汽車行

慶賀戰勝

◀戰勝長官鈞鑒▶

赤敵敗潰　張垣已下　我商民從此得能　安居樂業　皆我諸公所惠　本號思有酬報　謹將新到特樣　官長軍服呢料　價目格外核減　削本出售　藉作紀念

本號此次到貨很多。應用顏色亦全。盖早料諸公有此一日。軍界服制。全能承做。附屬物品。應有盡有。樣式之精巧。縫紉之堅固。曾經賜顧者。交相稱贊。如蒙惠臨。竭誠歡迎。

謙號呢絨莊 發號軍服部 謹賀

日界旭街下天仙傍　電話五零五一

盬谷醫院

專治

●外科　瘰癧　脫腸　痔漏　瘭疔　關節炎　脫肛　助膜炎　神經病　腹膜炎　盲腸炎　內外痔

●花柳病科　梅毒　下疳　淋病　横痃　睾丸炎　血尿　尿閉　膀胱炎　尿道炎

●皮膚病科　麻疹　禿頭　濕疹　丹毒　痒疹　贅疣　癬疹　壞疽　苔癬　粉刺

出診隨請隨到

本院特設潔淨養病室以備患者隨時入院養病有中外看護婦細心伺候並聘有中日語熟練繙譯諸般設備週到門診隨時

院址天津日界（張園後）浪花街明石街轉角電話總局四四零零

院長鹽谷信治啓

先施公司

▲虎牌上等雪花香

大瓶四角　中瓶二角五　小瓶一角五

▲虎牌馳名香蜜水

大瓶八角　中瓶五角五　小瓶三角

▲虎牌馳名白蘭霜

大瓶五角　中瓶三角　小瓶一角五

天津分行東馬路　電話總局四三九九

北京分行西河沿　電話南局四三六九

先施化粧品有限公司啓

十枝裝 白金龍牌香煙

本公司所出白金龍牌香烟品質極端優美冠各種上等香烟之上不特以國貨見長故自出世以來卽蒙　愛國諸公賞識有口皆碑惟向只有五十枝裝一種今爲便利　各界人士攜帶之便加製十枝包裝價格公平品質極美伏祈嘗試爲幸

京津南洋兄弟煙草公司啓

▲京奉鐵路局招商承辦路警服裝廣告

本局呈奉交通部核准招商承辦路警斜紋布皮棉制服制帽皮鞋帆布鞋手套裹腿等件二千餘套願承辦者速到本局庶務課看明式樣先行照製一份並領取標單填具切實價格備函封固加蓋火漆圖章隨繳投標押款三百元於開標之日投交本局準於陽歷十月五日下午三點鐘在局當衆開標以貨高價廉者合格得標後訂立合同按貨價總額繳承辦押款百分之五作爲履行合同之担保價款照發毫無折扣其未經得標之押款隨即發還貨樣歸得標商家估價購買亦可已得標之押款俟貨交齊後如數發還特此廣告

▲中國實業銀行儲蓄部第八十五次開獎廣告

敬啓者本儲蓄部第八十九次開獎現已改定在本行後樓爲開獎場所準於民國十五年十月一日卽夏歷丙年八月二十五日下午一時當衆執行屆時敬請儲戶暨各界諸君蒞場參觀無任歡迎

▲京奉鐵路改訂行車廣告

爲通告事本路茲訂于本月十三日起將現時暫行于北京山海關間之第七次列車改開往奉天又第八次列車于本月十四日起由奉天車站開行後第七八上下兩次列車按照行車時刻表開行于北京奉天間又本月十二日以後本路京津間第二十一二兩次列車停止開行特此通告
中華民國十五年八月十一日

慈善 正券頭獎五萬元 副券頭獎三萬元 全張六元 三元 分條六角 三角
浙江 正券頭獎五萬元 副券頭獎二萬元 全張六元 三元 分條六角 三角
塘工 正券頭獎四萬元 副券頭獎二萬元 全張五元 三元 分條五角 三角
利濟 正券頭獎四萬元 副券頭獎一萬元 全張五元 二元 分條五角 二角
江南 正券頭獎三萬元 副券頭獎二萬五千 全張四元 二元 分條四角 二角
東方 正券頭獎四萬元 副券頭獎二萬元 全張五元 三元 分條五角 三角
中南 正券頭獎三萬元 副券頭獎二萬元 全張四元 二元 分條四角 二角

上海大香賓頭馬三十萬元 十月初六開彩 每張洋十一元
天津大香賓頭馬五萬元 陰歷九月念二開彩 每張洋十元不分條

又中大票澳門貳彩聲明 八月十三開出二彩第七九九六號由本號門莊售與河東義租界關煊記君得洋一萬二千元獎洋兌訖鼎得主鴻禧亦小號財臨旺地也本號經理正副各券開彩期近望諸君速購頭彩切勿失此機會爲盼外埠函購當班回件郵力自給

萬寶源 津號法界梨棧 支號南市華樓 電話南局一八三一 總局四四三三

天津日本
共立醫院

內科一般 外科一般 小兒科一般 產婦人科 皮膚科 耳鼻咽喉科 眼科 X光線科 人工太陽燈 其他電氣化學的療法

▲本院各科均有專門醫學士担任 ▲病室設備完全隨時入院 ▲病理試驗衛生之理化學試驗 ▲各種治療針預防針狂犬咬傷之注射針 ▲產婆早晚不拘 ▲門診午前九時至十二時午後二時至五時 ▲往診午後但有急症不在此限 ▲設在日界郵局斜對過 ▲電話總局三十一號

▲平和洋行保險部啟事

敬啟者本行代理英國著名保寧水險公司鳳皇火險公司及揚子火險公司歷有年所專保各種火險及海面水險保費格外公道遇有賠償辦理尤爲簡捷久蒙各界所推許並望投保諸君逕向敝行接洽可也
電話南局二一六五 一零五九號

三五牌香烟

STATE EXPRESS

ARDATH TOBACCO COMPANY, LTD., LONDON

555

VIRGINIA CIGARETTES

煙絲黃嫩氣味香醇

此烟每枝全用手工製造誠爲香烟之中珍品也

天津英界海大道大昌和經理

美國
陸備汽車

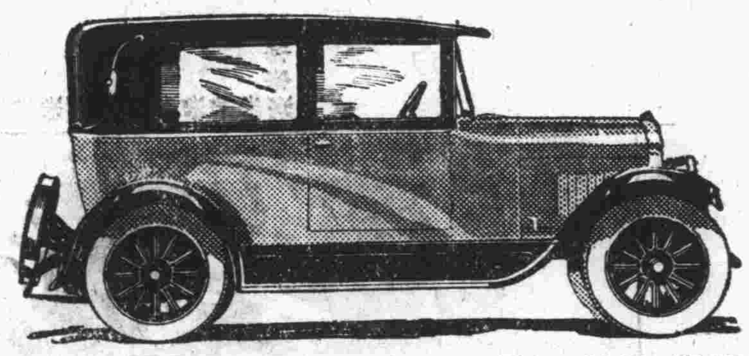

每輛實價洋貳千五百元

式樣精美 機件堅固 用油較省 價值低廉

德商天利洋行經理 英界二十二號路 電話南局二六七四

總行 濟南商埠六大馬路 電話一〇〇六號 六七八
分行 天津法界六號路 電話南局二一一八號

德昌洋行

△△大律師法學士唐寶鍔專精上訴案華洋行政案解人疑難

黎大總統贈法學精深保護人權匾額 張總理贈品端學粹申韓遺風匾額辦案誠懇中外聞名遠方抄錄案情詳駐關係之人名地點日期數目函委即覆志在保護人權尋常討論案情不收費凡本所收據非有本律師署名蓋章概不生效

事務所 天津河北四經路四五號電話總局一七七八 北京宣外求志巷二一八號電話南局三六二三

環球馳名

老牌

海內斯斧頭三星白蘭地酒

請試樣品

本公司備有精美樣品如欲試嘗請開明姓名住址附郵票三角當即奉上一瓶

駐華總經理上海北京路二號 法商龍東公司啟

最新發明

嬰孩快樂片

◎適合嬰孩體質◎味甜適口◎服法便利

◎統治嬰孩百病◎性質和潤◎效力妥速

△天津分銷處河東東天仙旁華法大藥房

嬰孩各病、或由於營養之不足、或由於胃腸間之失調而起、倘初起不治、再三延誤、或一時驚荒、諸藥雜投、病勢轉重、最爲危險、故負撫育之責者必須選適合嬰孩體質之良藥以治療之、嬰孩快樂片、乃最新發明之兒科聖藥、功能退熱、止嘔安腦、寧睡、消積、通便、驅蟲、停痛、效力奇偉操、

主治 傷風咳嗽 寒熱頭痛 疲倦厭食 煩悶惱怒 大便秘結 大便色綠 痰喘氣促 肚痛腹脹 夜啼不眠 腹生蛔蟲 食積疳積 面黃飢瘦

嬰孩快樂片又名肥兒藥片 價目每瓶三角

上海總經理 三馬路中法大藥房 四馬路中西大藥房 啟

北方經理 天津估衣街中法大藥房電話八五七 北京大柵欄中法大藥房

三多牌香煙

△請吸雅達煙公司出品之三多牌香烟 此三多牌之香烟烟質最清純故其味清香可愛吸之胸懷舒暢於衛生並無妨碍且價格極廉烟味之優美與裝璜之華麗爲同一價值之香烟所不可及 請諸君試嘗之即可知 君深信並知言之不謬也

有大號小號兩種每罐均五十枝以美麗之鐵罐裝載裝罐時將空氣抽淨是以質味香醇永久不變隨時取吸煙味芬芳新鮮

天津英租界大昌和總經理 天津海大道 電話南局一千一百八十六號

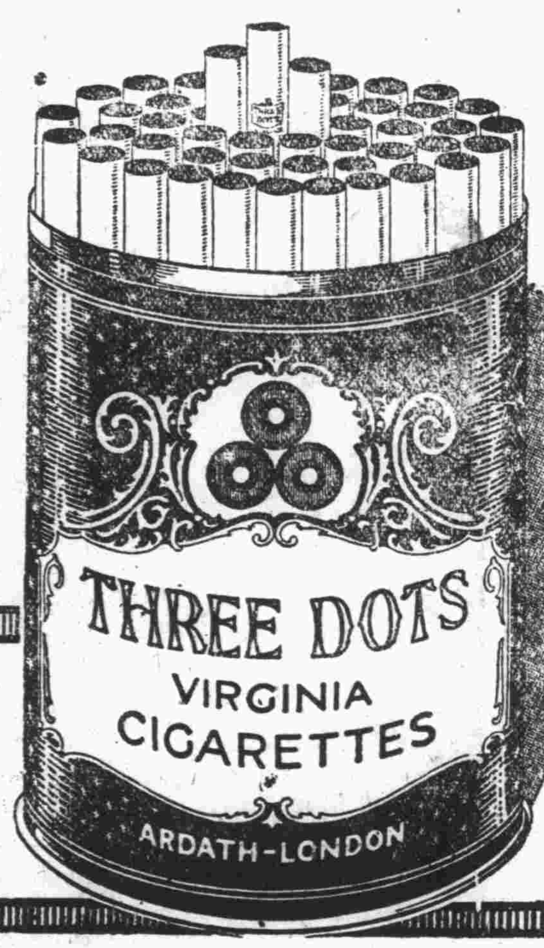

ARDATH TOBACCO COMPANY LIMITED.

◁大號三多牌香煙業已到津▷

天津英界中街 英商福利公司 電話南局三三六號

做窗簾應用純毛嗶嘰顏色計三種

紅 綠 藍

五十寸寬每碼僅售洋二元七角五分七十寸寬每碼僅售洋四元

配於窗簾上之球狀卷邊每碼僅售洋五角

繫窗簾銅鍊每對僅售洋二元二角五分

繫窗簾繩帶總頭每對僅售洋二元二角五分

均按九扣核算

皇宮電影院

◎今天及明天開演警世倫理名片◎

難兄難弟

「慈母」第三子約翰最佳傑作

價目 樓下二毛 三毛 樓上五毛 日場小洋 夜場大洋

每晚由本院著名西洋樂隊隨場拍奏特別音樂

夫電影供人之娛樂而已然娛樂亦有道本院以觀世益智爲職志故選片務求謹嚴尤重倫理之傑作其能描寫父母兄弟之眞愛者無不重價羅致以期挽頹風而勵末俗難兄難弟一片其主角爲「慈母」中飾第三子之約翰君其做作之誠摯久爲各界所推許在此片飾長兄約翰對於兄友弟恭之眞義表演細緻入微誠足令觀者肅然起敬配角如蘇萬及胡樂二明星均能合作佳妙洵不愧爲倫理中之絕作也

(同時加演)

中國實業團在日本受各界歡迎大會及各處名勝風景四大本

星期四(十四號)開演華麗警世大名片

三大明星合演

繁華警夢

哀艷美術偉著

◀全部十大本▶

(法租界) 光明社 今日准演 (天增里)

星期日至星期三 陽曆十月十號至十三號止 連演四天

△△△ 中國影片 ▽▽▽

上海中華影片公司出品

王漢倫女士主演烈情悲劇

好寡婦

九大本萬餘尺

王漢倫以善演悲劇聞、如所主演之孤兒救祖記、苦兒弱女及棄婦等、早已聞名遐邇、王飾寡婦尤妙肖、片首轉側牀上、對空枕留淚窗外明月墮牀前、照見淚痕在頰、殊令人悽惋不勝、厥後見逼於夫弟、憤走母家、侍病父、計無所出、窮極、竟至斷炊、鍋有餘飯、以餉父與女、己不得食、父問故、則以箸撥空碗作進食狀、此等處皆足使人肝脾、得悲劇之神髓者、周世勳飾夫弟、頗能表情、奸惡中冷雋有味、不同凡俗、他日習於銀幕、更加功力、其造詣當不在美國劉考迪下、張美烈顧寶蓮趙笑佛均不弱、以導演攝影論、亦臻上乘、可云近日一偉構也、

臨時票價 樓上五角 樓下四角 三角 一角五 幼童半價 通收大洋

和平日報雙十節出版廣告

逕啟者敝社定於雙十節出版日出兩大張爲民國十五週紀元和平之新運動北京特派專員每日電話通訊凡關於中央政治消息莫不當日登載各省會及通商大埠以及歐美日本各大部市皆設訪員以期消息靈通而爲我國新聞事業開一新生面定價極廉自出版一日起送閱二大送登廣告一星期如承惠訂即希直接向和社營業部接洽爲荷 天津日租界太和里一號 平日報社謹啟 營業部電話一一九零號

欲轉運貨物往他埠者鑒

本公司在津創立年代最久專辦海陸運輸信用昭著遐邇馳名其運輸之敏捷價目之公道久爲中外人士所稱許如蒙惠顧無任歡迎 天津東車站電話東局四十七號 中華捷運有限公司啟

◀啓新洋灰公司▶

馬牌洋灰

到津現貨 存備充足

總事務所營業科啟

法租界海大道電話四一七九

本埠新聞

●褚督前晚又赴保定

▲因防務尚未完全妥竣 褚玉璞督辦、前在保定布置駐防軍隊各事、雖已稍有眉目、但尚未完全就範、因國慶日招待外賓、特返津一行、雙十節事竣、又於當晚八時五分同隨員衛隊等乘專車再赴保定、本埠軍政各界、均到站歡迎云、

●雙十節之消息彙誌

前日(十日)爲雙十節、官民一體慶祝、東馬路至省公署、沿馬路兩旁、均按設五彩電燈、城之東南隅、東北隅、搭有五彩牌坊、中嵌普天同慶四字、各公署皆高揚國旗、懸燈結彩、各商號民宅、亦皆懸旗慶祝、是日各機關各團體學校、一律放假、街市游人擁擠、至晚燈彩輝煌、覩者尤衆、頗似太平景象、茲將各界慶祝情形、分誌於下、

▲省署之慶賀 直隸保安總司令褚玉璞、自前日起回天津、在本署舉行雙十節慶祝典禮、通城文武官、均於上午十點到齊、褚總司令、率同各官、向北站立、樂隊齊奏國樂畢、乘官均向國旗行三鞠躬禮、歡呼民國萬歲、次由總司令向各官訓話、略謂茲值國家多事之秋、望諸君對於職責、宜加勤勉、共維時艱、勿負諸先烈創國之艱難云、訓畢、又向學生訓話、學生祝畢、即招待各國來賓、由交涉員警察廳長及各是級軍官作陪、褚衣中山便服、由交涉員引導、立於主位、先受各國領事團之賀禮、次即演說雙十節之意義、並徵詢強國之方法、嗣由全體唱國歌畢、各國領事團人員即相繼先退、計是日領事團人員、爲英美法日俄德意比丹等九國領事、領事館參贊、及各駐屯軍司令官、併招待在野各名流、於十一點在公署花園大樓設宴、欵待來賓、一時觥籌交錯、洵爲一時之盛、至一點餘鐘、來客始興辭而散云、

▲學界之慶祝 天津中等以上各學校、皆於上午十時、在本校舉行慶祝典禮、各小學已由天津教育局、預先通知、於高日十時到省署祝賀、屆時各校校長教職員等、率領全體學生、前往慶祝、約有萬餘人、後至者竟未能入署、在馬路站立、褚總司令率各官受賀、並向學生訓話、大致云將來國家之盛衰、只在今日學生之良否、學生職在求學、不可誤信邪說、貽誤前途云、全體向褚總司令歡呼、中華民國萬歲、褚總司令萬歲而退云、

▲軍警之辛勞 本埠軍警各長官、因雙十佳節、官民歡祝國慶、惟恐匪類乘機擾亂、特令稽查隊、加班出發、各司令部亦加添軍隊多人梭巡、並有持雙大令者、到處察查、更有軍警督察處、鎮守使署、稽查處、總司令部衛隊等、均持大令游行、警務處長丁宏荃、除飭令各區警察、及保安隊等嚴行察查外、並面諭偵探長華恩亭、加派便衣偵探、暗中察查、又訊云、褚督辦於事前擬定雙十節舉行閱兵、因軍事尚未結束、時局不靖、故又停止、但對於兵士、均有賞給、惟不准出營、及涉足各游戲場、以防意外、並令軍警督察處、第二方面密查處等機關、全體出發、巡查街市、軍警往來如梭、戒備極嚴、憲兵司令部亦全體加動、維持地方、以防敵方或盜匪、乘機退亂云、

▲工商之淡漠 是日各銀行、均休息一日、其他商號、除懸掛國旗外、別無表示云、又各工廠、對於舊歷年節、向例放工休息、惟對於雙十節、向不休息、對於紀念日、並無慶賀之表示、素日善於活動之工人、亦因取締集會結社之故、並無若何舉動云、

●黎宅之雙十慶祝誌盛

本日(十日)爲中華民國十五週紀念、亦即辛亥武昌起義、推翻專制之紀念、故本日上午九時、各派人士、均紛紛前往英租界黎宅致賀、蓋以黎大總統爲首揭義旗、締造民國之元勳也、當時黎大總統即在大廳受賀、蹡蹡踚踚、頗極一時之盛、旋於正午在本宅設宴、招待來賓、黎大總統氣度雍和、言談欵洽、觥籌交錯、賓主盡歡、聞黎宅昔年每於雙十佳節、演唱大戲、以誌慶祝、今以時局不靖、四方多亂、故演戲一節、概從省略、是亦不忍獨樂之意、不料前晚忽得武昌開城之訊、黎大總統心乃大慰、特於新明大戲院包箱若干、請來賓前往聽戲、蓋爲武昌居民脫險慶也、晚間復在本宅設宴、八時後在花園燃放烟火、歷二小時之久、五光十色、花樣翻新、洵大觀矣、

●潘復昨晚離津赴奉

▲定本禮拜五返津 新任財政總長潘復於昨日(十日)夜間十一時由津乘車赴奉、聯張轉述魯張對長江戰局之意見、收回保大之經過、及國內財政各問題、預定將於本禮拜五日返津、然後再定赴京履新云、

●省署注意考核吏治

▲分別優劣以示獎懲 省署消息、政務廳爲考核吏治起見、特規定新章、分別優劣、以示獎懲、嚴令通行、如徵收、禁烟、民刑、農工、警廳、圩堤、實業、教育、盜匪、命案、等項、按月記定分數、彙齊核辦云、

●推行各縣鈔票近聞

▲人民無力担負 ▲有暫行緩辦之說 直隸省長公署前擬在津海各縣、推行省行鈔票六十萬元、各縣因無力担負、會推舉代表來津、向直隸省議會呈遞請願書、請轉咨省長、收回成命、以蘇民困各節、曾誌前報、茲聞省議會接到此項請願書後、立即轉咨省長核辦、聞褚兼長素最注重民意、關心民瘼、且以該請願書所陳各縣苦況、俱係實在情形、有將此事暫行緩辦之說云、又訊云、直隸省銀行、前呈財政廳、呈准省長、發行六十萬元鈔票、除天津新鎮兩縣外、由津海道屬二十縣分担、大縣四萬五千元、中縣三萬元、小縣一萬五千元、由各縣收票鈐蓋縣印、商會加戳、即將現欵兌回、該票至六個月後行使、褚總司令、茲因六個月期間過長、誠恐商民受累、已改訂兩個月即可使用、該二十縣商會、因各縣歷年天災兵禍、民不聊生、無法備辦現欵、擬均舉代表來津、於前日在直隸商會聯合會開會、議決二十縣商會代表、同赴財政廳請求收回成命、閉會後即赴財政廳請願云

●催繳各縣本年賦稅

▲貽誤戎機定以軍法相繩 褚玉璞總司令、以援鄂任即、需用浩繁、籌措鉅欵、急如星火、昨特電令各縣知事、速將本年應繳賦稅、迅予解交、以應要需、如有稍存觀望、定以軍法相繩、其電令原文如下、本總司令、今夏溽暑北征、力防赤化、原係忍痛於一時、冀保安寧於永久、方幸餘孽遠竄、得慶昭蘇、詎蔣逆披猖、又悍然直犯、若不乘時撲滅、則毒氛所至、民何以堪、本總司令、以巳饑巳溺之懷、爲劍及履及之舉、喘息未定、又事南征、不敢告勞、聊固我圉、此次調遣各師、急如星火、人馬糧秣、需用浩繁、仰各知事、迅將十五年應繳賦稅、掃數解交本部、以濟要需、須知本總司令出師討赤、具有苦衷、該各知事、諒能一一共體斯意、事關軍餉、倘或稍存觀望、貽誤戎機、定以軍法相繩、除分電外、仰該知事凜遵辦理、從速電復云云、

●廳令各縣交換籽種

▲以發展農業 直隸實業廳、訓令各縣知事、實業局云、爲令行事、案奉省長令開、案准四川省長咨開、據實業廳長附培籽呈稱、爲呈請轉咨各省徵集農林籽種、恭呈仰祈鑒核事、案據四川省地方農事試驗場場長刁本立呈、爲呈請轉呈咨行徵集農林籽種、以資交換、而利改良事、竊爲農業之發展、端賴籽種之選擇、選擇籽種、尤非交換不爲功、場長接辦以來、雖限於經費困難、亦茹苦艱辛、勵行整頓、茲近秋收試驗、所選佳種、業已備用備分配交換、惟吾蜀偏處西陲、交通遲滯、亟宜早爲徵集、庶便及時試種、而免愆期、擬具徵集表二份、呈請鈞廳、轉呈四川省長公署、咨行各省、令飭農林機關、選擇農林各項佳種、逕寄四川省城南門外職場、一俟收到、職場即檢發籽種、用資交換、以上緣由、理合備文呈請鈞廳俯賜察核、指令祇遵、謹呈等情、據此、除指令照准外、理合檢同表式一份、具文呈請鈞署察核辦理、實爲公便等情、計呈表式一份、到署除指令並分咨外、相應照印表式、備文咨請貴省長、煩爲查照、轉飭所屬農林機關、選擇優良籽種、按表填列選寄該場、俾資改良、而合行檢同原表、令發該廳、仰即轉飭農事試驗場、種子交換所、選擇填表、選寄具報此令、計發表式一紙等因、奉此除呈復並分行外、合行照錄原表、令仰各該縣局遵照、選擇優良籽種、填表選寄具報、此令、

●保大郵政改歸京局

直隸郵政管理局、現奉郵政總局訓令、將直屬保定大名兩道屬郵政局、一律劃歸北京郵局管理、現已經世局長、將保定大名兩道屬七十二處郵局、自十月起、改歸北京郵局管理、並挑選郵員四名、調歸北京、以資熟手云、

●教廳查視男女各校

▲開課情形及恢復狀況 直隸教育廳、訓令天津縣知事文云、茲派省視學劉汎山、劉廣震、查視天津法政專門、工業專門、第一師範、第一女師範、第一中學、第一女中學、甲種水產、第一模範學校、開課情形、及恢復狀況、並派省視學王法章、孫樹棠、查視保定第二師範、第二女師範、第六中學、甲種工業、第二模範、及育德、志存、培德、民生、明德、同仁、大中等校、開課情形、及恢復狀況、並視察清苑縣屬學務、除分令外、合行令仰該知事知照、

●部發證書之救濟法

省長公署訓令教育廳文云、案准教育部咨開、查部頒證書條例、前經公佈、定期於十四年四月一日施行在案、一年以來、業經漸次推行、其有因特種關係、未及實行者、亟應酌定辦法、以資補救、而蘄劃一、茲經本部規定本屆專門以上學校、取錄未領部頒證書各生救濟辦法二項、(一)凡未經本部

認可之學校、及軍事未定各省區之學校畢業學生、未領有部頒證書者、應受本部特別試驗、及格者、得由本部給予證書、准其入學備案、(二)凡國立公立及曾經本部認可之學校畢業學生、未及領有部頒證書者、應即向各該本校請求補領、於三個月內呈驗後、再行核准備案、此項暫定特別試驗辦法、以本年舉行一次為限、除在京各校新生、由部試驗外、所取新生、另由本部令行各教育廳、或咨行省長、派員就近特別試驗、相應咨請貴省長、請煩查照辦理、等因准此、合行令仰該廳、遵照辦理、

●南開之紀念會預誌

本月十七日為本埠南開學校二十二週年紀念日、該校擬於十五日晚在大學部開慶祝會、及游藝會、十六日上下午、在男中部開運動會、晚間在男中部開游藝會、十七日上午在男中部開慶祝會、下午在女中部行新校舍落成典禮、並展覽成績、晚間在女中部開慶祝會、及游藝會、男中部開游藝會、聞該校出校同學、亦正設法籌備、加入慶祝、想屆時車水馬龍、必有一番盛況云、

●調查河東之旗產

▲自金湯橋至大王莊

直隸官產旗產官荒清理處、總辦張丕顯、近因本埠河東金湯橋起、以至俄界大王莊一帶、旗地甚多、非有熟悉地方情形人士、不能調查、特聘委河東紳董周輔臣、為一等調查員、日昨帶同護兵、並發給揮警察證、從事調查、河東一帶旗產、以憑核辦云、

●拍賣營產之佈告

▲按照地畝優劣定價

直隸全省官產旗產荒地清理處總辦張丕顯、會辦褚念泗趙錄倓、昨(九日)發出佈告云　為佈告事、照得掛甲寺四官莊營產地畝、等則價目、業經核定佈告在案、查原定四寸河淤地、分為兩則、上則每畝定價洋二百五十元、下則每畝定價洋一百五十元、五寸沙淤大地、分為三則、上則每畝定價洋一百元、中則每畝定價洋七十元、下則每畝定價洋六十元、惟現值實行之際、之間有同一地段、一張執照內、地畝優劣不一者、若均按上則核收、租戶未免向隅、倘具照下則計算、收入必受影響、茲擬折衷辦法、凡一張執照內、劣地不滿一畝者、均按上則辦理、一畝以上者、勘定優劣實數、分則核收、於照內明白填註、以昭公允、除令營產專員遵照辦理外、合行佈告各該營產租戶、一體知悉、此佈、

●蘆台設立電報局

▲因軍事及商務關係

距津一百二十里臨近海濱之京奉線蘆台站地方、因軍事上之必要及商務上之關係、已經設立電報局、收發官商各報、藉資靈通消息而利交通云、

●京奉運輸之現狀

▲全線完全通車

現在全國鐵路、盡為軍事專用、完全通車者、祇一京奉路線、其運輸之現狀、大概如下、客車之開行、客車大抵依照定章開行、混合列車、北京天津間一日一次、天津唐山間、一日二次、至貨車之開行、則因機車之不足、貨車之破損、不能按照定章、祇能因商人之請求、為臨時之運輸、時間及次數、均無一定、大約天津北京間一日一次、乃至二三次、天津唐山間一日一次、每日來往客貨列車、開抵地點、均着依天津為中心云、

●清浦子爵昨已抵津

清浦子爵視察南滿各地、已紀前報、茲聞該氏已於日昨午前九時乘坐長平丸入港來津矣、當時前往歡迎者、為有田總領事、偕同領事館員、司令部員、租界局員、行政委員等、清浦子爵對於歡迎諸員、略事應酬、即乘汽車赴常盤旅館下宿、據長平丸船中事務員談及清浦子一行航海、非常平靜、即清浦子亦極強健、並在船中大書其字、而同行者、尚有滕村男爵、池田男爵、金子子爵、西歸貴族院議員、藤塚靈章、岩井光次郎、土肥原大佐、一柳大每記者九人云、

●日商輪改歸軍用

日本對天津之陸軍運輸航路、原用日本大連間之大阪定期商船、近以大連天津間之商船航行多有不便、乃由陸軍省與大阪商輪、協商之結果、此一航路、大阪神戶門司天津之往返、由該公司所屬之長沙丸、河南丸、武昌丸三輪、改為軍用船、承受陸軍省之命令、運輸軍士及軍用物品往返於日本天津間云、

●日人販運軍火案

▲判處拘役念九日

本埠日本警署前派中山登員赴山海關及京奉沿線各地、視察該國僑民之近況、主要目的在調查今歲四月間山海關日人販運軍火案之真相、當局對此事件、始終躊躇、並未發表其真相、山海關居住日人三名同謀、密販軍火、三人係南門外雜貨商滋賀縣人岡田精次郎、又賣藥雜貨商京都府人中田大三郎、及南家成治、中山將此案調查結束、既已押解人犯來津、茲聞領事館方面昨日復召中山為簡單之諮詢、結果、判處三人以拘役二十九日、彼犯人等亦直認服不諱云、

●特別區後防醫院

▲歸併河北公園醫院

褚玉璞總司令、前於南口戰事緊急時、曾在河東特別二區三馬路、曹家大樓、設立後防醫院、以便醫治傷兵、現因戰事已告結束、該院無設立之必要、故昨特飭令該院劉院長、從事結束、歸併河北公園後方醫院辦公、以節糜款云、

●北二區拿獲搶犯

北二區長警、前日在郭莊子陳家茶樓、拿獲搶沈莊子么玉田家匪犯、魏雲周、已經本主么玉田證明無訛、該犯又供稱、與馬俊秀、宋樹林結夥、行搶數次、長警遂又在樂業里、將馬宋二匪一併拿獲、轉送警廳訊辦云、

●偽郵票案之糾葛

▲郵包家不滿意林稽查

代寄郵包家、因買日人郵票、經郵局送交法庭、當經厚記德泰等號、具稟聲明、由日人抵債而來、經郵局批示、郵包仍准照常寄交、此案應候法庭解決等情、郵務局既准照常寄包、乃聞林稽查以送交法庭之人、均皆取保、又從慫郵務長、置批令於不顧、更請警廳通令各區、挨家捕人、送廳管押、復以郵務長煌煌批示、既准照常交寄、即不應又復捕人、且假使違章、責在鋪掌、而同人司帳、僱工車夫等、有何違法、又復帶同局員郵差、任意捕人、各郵包家極為憤激、擬羣起設法、與林稽查對待云、

●逃兵一名被查獲

▲竟敢潛逃來津

濟南被招輪送兵李振清、年二十二歲、潛逃來津、於昨行至西北城角、被警察盤詢帶區、轉送警察廳訊辦云、

●搶犯三人送警廳

▲所得纔十餘元

北二區界牆子內野外郭青田糞廠、日前夜二鐘突來賊匪數人、闖進屋內、持槍威嚇、搶去大洋十一元、小洋十二角、銅元七百餘枚、並衣服棉被多件而逃、經失主報由北二區官警、至於九日上午八點在唐家口一條興里地方、查獲匪人魏雲周一名、年三十歲、山東人、住沈莊帶區、當經該糞廠夥計趙鳳山、么玉山傳區認識、供稱昨夜搶物之時、魏雲周持槍威嚇等語、復在旺道莊拿獲匪犯馬俊秀、宋桂林二名帶區、連同事主郭青田、夥計趙么二人、並該三犯、轉送警察廳訊辦云云、

●小河內無名漂屍

▲報檢驗往驗

南興橋小河內於昨漂上無名男屍一具、年約四十餘歲、當經地方王連升撈上、經南一區飭令地方、報由檢察廳派員詣驗云、

●中華後竊車慣犯

▲竊賊主俱獲

蕭連起年二十六歲、保定府人、素日專以偷洋車為事、於昨下午三鐘、在日界旭街、竊得大綸綢緞莊自用人力車一輛、當被探捕抓獲帶署、茲經提訊、據該犯供稱久以竊車為生、因被關期滿出獄、即連日來日界中華茶園後等處、竊得人力車四輛、賣與河北竹林村、劉

樹林、當經日公署派捕帶同該竊、遂將收贓人指獲帶署、一併轉送警察廳訊辦云、

●船戶作弊換麥子

▲已交警廳訊辦

德慶永斗店經理劉存壁、僱劉桃園之船、裝載麥子、不意劉桃園用壞麥子抵換、損失約值洋七百元、當經劉存璧控由警察廳偵探處、派探將劉桃園之父劉瑞查傳到案、交本廳司法科訊辦云、

●義兒忤逆毀壽堂

▲壽星何以為情

東北城角居住李萬有之義子、李文富、即張小七、因素日不孝、李萬有分給李文富鉅款、並營業一處、令其分居另過、不意李文富於前日乘義父李萬有壽日、將義父壽堂器具等物、摔砸一空、當經李萬有報由中五區長警趕到彈壓、而李文富當即脫逃云、

●車站紀事

十日、郭宗熙、熊崇志、均由津晉京、又程克、張超、盧耀、遲雲鵬、張紹程、均由京來津、又直隸保安總司令褚玉璞同隨員帶衛隊等由津晚專車去保定、十一日、陳樹藩、孫潤宇、李宣威、馬鴻亮、均由津晉京、又鮑貴卿、劉景山、惲寶惠、董士恩、均由津來京、

△公佈▽

●地審廳之佈告

十月十二日審理民事案件

▲民事　劉李氏與花巧雲債務一案、吳廣山與李廷魁債務一案、徐紹奎與宋慶波債務一案、張介菴與馮金鑒債務一案、花翠英破產一案、任桂馨與于澤國欠款一案、周陳氏與周養菴別居一案、鄧鐵廷與楊子修解約一案、只桐生與王永泉賠償一案、胡鳴義與胡玉昌糞廠一案、張子珍與趙金門債務一案、金福堂與唐子振債務一案、馬學溥與劉鶴年貨款一案、陳蔭棠與宋氏離異一案、

▲刑事　孫振綱等債務一案、沈萬福誘拐一案、劉春等竊盜一案、翟恩貴等妨害公務一案、趙墨林竊盜一案、劉達貴和誘一案、

●地審分庭佈告

為登報公示事、本分庭受理任珠泉訴王景山即王清泉欠債一案、茲定於民國十五年十一月八日下午二時開庭審理、因被告王景山所主不明、所有副狀及傳票、無從送達、除選任律師李毓藻為王景山特別代理人外、合亟登報公示、仰該被告王景山屆期到庭辯論、勿得延慢、特此佈告、

▲石刻名彙及金石書目出版

本書係黃穀候先生編輯先生收儲墨本數萬通引徵金石圖籍八百種時經六載稿易五次始克告成不特网羅閎富即眞僞存佚及石之所在詳載靡遺每部四冊定價四元金石書目所蒐壹千餘種分為十類各種版本比較優劣內容精粗略加說明體例雖似書目答問而類別清析尤便查考每部二冊壹元六角

代售處北馬路直隸書局梨棧忠記書莊大胡同新華書局

▲律師韓玉辰　北京事務所設西四壁胡同卅七號電話西局九一一二

▲▲立止嘔痢　普濟瀉痢散

本年夏季京畿痢症流行珠光閣主人特將家藏瀉痢方如法配製名濟瀉痢散專治男女老幼水瀉紅白痢及現在吐瀉之虎列拉即霍亂等症以一萬包送到本社施贈服該散者莫不藥到病除立奏神效現本社所有此散為數無幾如有患症者請向下列各處就近購用可也▲代售處　北京意發永根店　崇外欖杆市恒昌泰　虎坊橋同立電料　西四北利增源　東四三條口瑞增祥　前門橋頭花漢冲　珠寶市　天津泰隆棧　河北元緯路　大胡同瑞芝閣南紙店　悟善總社啟

救星來了

川沙顧文俊先生七代祖傳精於內外各科累年久病藥到病除異有起死回生之妙尤善治豬羊兩瘋文武痴癲久年瘰癧在滬上懸壺三十載活人無算有口皆碑今應津門王公館之聘設診於法界福壽里十八號電話南局一五九七號抱病者無論如何深重一經先生之診治便能立起沉疴真病家之救星也▲門診四角貧病不計下午三時後出診

介紹人　吳宗濂　李厚基　馬錫三　張堯卿　黃文卿　毛祥澍　王懷慶　江朝宗　褚康伯　蔡丹桑　朱曉芙　王夢青　李思浩　趙英漢　方宣甫　胡夢蘧　耿鎧　李琮景　同啟

香港永安人壽保險有限公司開設天津分局啟事

本公司資本五百萬元純粹華人組織除總行在香港外其餘上海廣州漢口福州均經設有分局開辦以來大為各地紳商歡迎茲為推廣生意起見特設天津分局現經在法界北洋醫院側覓安鋪址不日擇吉開張京津各界紳商如有願為本公司招徠生意者請與該分局總經理周文剛君接洽可也　(周君現寓法界中國旅館)

總監督郭樂啟(北洋)

▲▲絕無僅有之美人屏

▲今後之價值……◎珍藏名書
▲目前之希望……◎珍貴贈品

大名書家王慎之先生書品久為各界所讚美而尤以宮筆美人書為特絕大有躍躍欲生之狀得其女作品者甚少先生年屆古稀更不欲多費神思鄙等以如此絕無僅有之妙技不廣為流傳殊為可惜特懇求宮筆繪成絕妙之古裝美女畫屏一份(四條)上繪古美真龍事四則名人題詠望之媚態仙生神采奕奕幾忘其為畫中人物也懸諸臥室書室悅性逸情贈送親友更見文雅茲特選中國上好宣紙(因洋宣紙易變)色刷印尤為研彩以便揭裱藉垂永久定價每份大洋五角更為酬答同好者留作紀念起見隨書附贈贈品券一張法以陽歷十一月萬國儲蓄會得獎號碼為贈品之標準以照公允每十號准有一號得贈贈品有極珍貴之銀瓶銀杯金錶馬蹄表並小說等券中詳細載明欲保存名家書品者幸勿失此機會

總售處　天津南市廣興大街華昌報社　北京宣外南柳巷彬瑞大藥房
批發處　天津北京送報人均可代買無腳力
函售處　北京宣外鐵老鸛廟二七號于一塵

▲教授英俄文

茲有曾經獲得遠東大獎狀之女教師擬教授英俄文學費從廉欲學者希即投函英租界圍牆道(即愛文昵路)九號路十三第卅號(義慶里)接洽可也

東華醫院

專門　婦人科產科　子宮病卵巢月經不調血崩胎前胎後各症橫生逆產　內外科花柳科喉鼻耳眼科

本院醫士西本恭三前在日本開設醫院專門婦人科產科內外各科以暨奇難雜症經醫治者無不手到病除稱頌載道且醫士經驗素廣成績卓著今特在津埠創設東華醫院藉救中國各界婦女之疾病自開幕至今經治愈者實不勝枚舉且院內添設清潔養病室多處並設有產婆及分娩室等深望　各界婦女患病者請來敝院試診當知前言非謬也

▲本院起蓋樓房每日照常開診

地址日界大羅天後香取街路南　電話總局三四七八

(本院為便利病者起見聘有通達醫學之日語翻譯以便問答)

上海商業儲蓄銀行編

國內商業匯兌要覽

詳載各地金融情形各埠匯兌算法

紙面每本二元五角　布面每本三元

法租界八號路一百號　上海商業儲蓄銀行啟

▲律師戴景槐代表詹陳氏緊要啟事

據詹陳氏聲稱亡兒榮鈞生前分受先夫遺產計有坐落天津英租界海大道西老順記旁德源里門牌自第一號起至第七號止樓房七所二十樓廿底又坐落天津新河東邢家磚窰地一百七十畝零一分又坐落天津下邢家磚窰地四十二畝又華利間產公司榮鈞戶股票六股每股銀五百兩合計票面銀三千兩茲因兒媳周氏管理失當危及遺產氏為保全幼孫日後生計起見當將該遺產即日收回由氏自任管理俟幼孫成年再行發還除聲請法院宣告兒媳周氏夷失遺產管理權並即施行假處分外請求代表通告嗣後兒媳周氏對外法律行為無論物權債權一概不生效力等語查該氏所稱各節事實確非得已法例又有根據合即代表聲明俾衆週知

中華民國十五年八月二十三日　事務所英租界福善里(大陸)

江南女醫士趙玉嵐專門婦女小兒科

推拿急慢驚風○針灸危險大症○包診婦女多年不孕○經期不調○及一切疑難雜症○秘製神效丸散膏丹○移居法界天祥東里八號新新電影園對過便是

請認雙妹老牌

▲雙妹老牌雪花膏

四時合用　肌肉留香

加大每瓶七角五　大號四角　二號二角五　三號一角五　四號一角

▲雙妹老牌茉莉霜

香飄遠近　超出尋常

大號四角　二號二角五　三號一角五

▲雙妹老牌生髮臘

保衛鬈髮　爽滑留香

大瓶二角五　小瓶一角五

總批發處開設河北大胡同　電話總局六百三三

天津廣生行有限公司啟

▲聲明遺失收條

敬啓者鄙人於民國十二年一月八日取得天津中國實業銀行第六百二十八號抵押品收條一紙內載啟新洋灰公司儲蓄存摺一扣計洋七千零零五元五角九分此項收條業經遺失嗣後無論何人拾得一律作廢除向銀行掛失外特此聲明　程松樵啟

▲聲明遺失寄存證

敬啓者鄙人於民國十年六月十三日取得天津中國實業銀行第一百三十六號抵押品寄存證一紙內載裕元公司股票五千元恒源公司股票一萬一千元金城銀行股票五千元此項寄存證業經遺失嗣後無論何人拾得一律作爲廢除向銀行掛失外特此登報聲明　段少亭代程少卿啓

▲天津無線電台通告

查新疆地處邊繳交通阻滯內地通訊至感困難本台前以無線電報與新疆迪喀二台通信甚暢所有本埠與新疆來往官商各報均可轉遞業經登報公佈在案旋因時局關係暫停通報現已軍事敉平迪化通訊業經恢復往來電報靈速異常無論華洋官商各報如在十一點鐘以前送到本台者則當日下午一時即可達到迭定於本月二十三日起開始收發官商各報華文每字收費大洋一角八分英文字大洋二角七分特此通告諸希各界查照此佈　(北洋)

古物陳列售賣場

本場在日界大羅天舊址場內商號百數十家專售珠寶玉器字畫古玩貨色優美價値公道如蒙惠顧無任歡迎

萬豐參茸莊

黃毛鹿茸　吉林野山人參
青毛鹿茸　眞正海狗腎
阿井阿膠　吉林各種秧參
暹羅官燕　老山人參糖
四川銀耳　西藏紅花
眞正熊胆　高麗參叚
花旗西洋參　吉林石柱參

寓法界天祥市場二層樓上

禦寒的佳品

就是醒獅牌之**毛衣線衣**　請各界諸君用之是盼

天津廣益織造公司啓　廠設估衣街歸賈胡同　各洋貨店均有發售　分銷處北馬路國貨售品所

▲天津北洋廣告公司

本公司專辦華洋報紙廣告鐵路廣告馬路廣告遊園廣告電車廣告如蒙委辦手續敏捷價値公道特聘專門廣告美術技師以備繪畫一切圖樣並代繙譯英日德法文件精製銅版鋅版鉛版珂羅版等工美價廉尤爲特色如蒙惠顧請駕臨敝公司接洽或用電話通知立刻前往商議決不致悞　開設天津法界五號路即(巴黎路)　電話南局一六六一

▲津記龍口砂專銷處

本處專售龍口淨砂零整批發價目格外克已如蒙惠顧請駕臨敝處商訂可也　電話南局一千九百零七　開設法界新菜市南

敬啟者敝行新到大宗法國著名時式鉗子鐲子小皮包專備婦人之用品望請一覽即知不謬矣

天津普利藥房　英中街二五六至二五八號電話南局四七四號

六零六解決梅毒

哈蘭士　內服　外搽

●任何兇惡花柳毒病瘋癱痠痛（清源平本）
●任何傷敗皮膚惡瘡秋瘡熱癤（解決敷毒）

値茲秋令、天氣鬱勃、花柳病應時復發、梅毒兇惡內攻臟腑、外爛口鼻牛殖器、及魚口横痃淋濁下疳皮膚傷敗惡瘡秋瘡熱癤瘋濕骨痛等症、無不乘時盡發、哈蘭士、(內服六零六)殺菌滅毒、獨具神功、(外搽六零六)拔毒生肌、收口奇速、上述各症、或服或搽、分別治療、無不正本清源、澈底解决、

△內服六零六聖藥　每瓶一元七角五分
△外搽六零六藥膏　每盒一元樣盒一角

上海四馬路中　太和大藥房總發行　各埠分店及各大藥房均有出售

彬珊氏秘製專門三種靈藥

復聰耳聾丸　眼科還明丸

復聰耳聾丸　此丸專治男婦老少耳聾一切之症其病總因肝胆有火腎虛氣閉暗氣不言或因病後虛火上升或因槍炮所鑽兩耳重聽常聞風聲蟬鳴鳥叫不聞聲音作鳴作聾似流水聲音或耳腫流膿水一切耳鳴耳聾之症無論遠年近日服此藥永不再犯服過三日立見神效彬珊氏秘製此藥
▲每盒定價大洋一元二角半　打六元謹防假冒售藥同下

眼科還明丸　此丸專治眼科七十二症無論男女老幼眼疾風熱障翳雲霧氣努肉遮睛癢澀痛癢或有夾氣之不同又有陰虛火動七情六淫肝胆伏火羞明眵淚腦頂沉重睛珠疼痛眼眶無力常欲閉不敢久觀視久瞧此藥升陽散風和肝養血瀉火清命滋補肝腎服之立見奇效彬珊氏製
▲定價每盒大洋一元二角半　打六元謹防假冒售藥同下

專治婦人百病

凡世界人無不求子者常見年及四十往往精血已衰覺然無子故夫之道無不育有之理而不生育者多由精血不調氣血不和血虛有熱 [illegible]

經調和身體強壯皮膚調潤精神提高萬倍並有美容光面之功必須換面滋潤美容此藥安胎補子保產會生或膿經小產或屢有難產之憂服之奇效如神善治奇難胎前產後諸病無不奏效妙難盡述實稱婦人至寶 [illegible] 每打十元以上三角外埠函購無論多少均加郵費二角照不致誤空函不寄此三種藥丸及認明彬珊氏牌仿單謹防假冒售藥地址同下

天津總售處鍋店街中西藥房老太和藥房估衣街中央藥房大胡同華洋藥房保定府西街中西藥房中中英藥房總批發處北京宣武門外南柳巷彬珊氏藥房各大藥房均有經售

兜安氏馳名藥膏

此膏著名寰球為皮膚病之外治佳品有去腐生新化毒拔膿之功效也

凡患疹痱膿瘡疥癬皮皰圜癬爛脚蟲咬漆瘡無名腫毒梅瘡痔瘡搽必奏效

▲▲介紹良醫

中醫張允中先生醫術既精經驗又富遊遍直奉吉黑四省行醫四十餘年活人無算所至有聲今經友人約聘來津未及一月治愈多年沈疴十數餘人無不手到病除真良醫也現懸壺東馬路中東客棧鄙等素知其人真倉公再世扁鵲復生之患病者幸勿失此機會用特一言介紹

介紹人 張仲平 張萬祿 李如蘭 劉衛台 洪佑之 陳增 張鼎成 史久皋 杜維翰 張文宇 黃逸儒 谷樾豐 同啟

外洋新到各種

軍用千里鏡

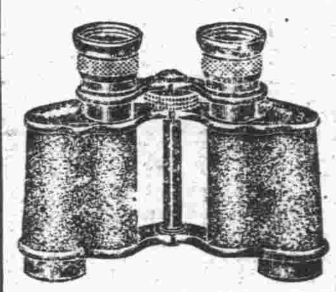

法租界中街 烏利文洋行 電話南局一三二六

▲▲津浦鐵路拍賣充公紙煙招商投標廣告

本局前在德州車站查獲私運紙烟一案呈奉山東保安總司令張批准提出四十五箱變價充賞在事出力員兵等因奉此茲將此項紙烟一律拍賣如有承購者務於十月十八日午前來本局庶務課以便同往貨場看貨計價投標以標價最高者承售標函外註明標購紙煙字樣加蓋火漆送至庶務課查收即於十月二十一日午前當衆開標三日內繳款交貨茲將紙煙牌號箱數列後特此廣告

計開

老樹牌拾箱 小孩牌七箱

小鷄牌貳拾陸箱 哈德門牌貳箱

△京漢鐵路行車時刻表

中華民國十三年[illegible]月[illegible]日起[illegible]

車次	站名	北京前門	保定府	石家莊	彰德府	鄭州	許州	駐馬店	信陽州	漢口大智門
第一次	北京至漢口特別快車頭二三等每逢星期[illegible]開行飯食俱備	下午十點開	上午一點三十二到 一點[illegible]開	[illegible]點十五到 [illegible]開	十一點○五到 [illegible]開	一點[illegible]到 一點[illegible]開	[illegible]到 [illegible]開	十點[illegible]到 十一點[illegible]開	上午[illegible]到 [illegible]開	九點到
第三次	北京至漢口常快車頭二三等每日開行飯食俱備	下午十一點開	三點[illegible]到 [illegible]開	[illegible]點○四到 [illegible]開	[illegible]到 [illegible]開	[illegible]到 [illegible]開	上午[illegible]到 [illegible]開	[illegible]到 [illegible]開	[illegible]到 [illegible]開	[illegible]點[illegible]到
第五次	北京至漢口尋常客車頭二三等每日開行飯食俱備	上午十二點[illegible]分開	[illegible]點○一到 [illegible]開	[illegible]點十分到 [illegible]開	[illegible]點十分到 [illegible]開	[illegible]到 [illegible]開	[illegible]到 [illegible]開	[illegible]到 [illegible]開	[illegible]到 [illegible]開	[illegible]點[illegible]到
第二十一次	北京至石家莊尋常客車二三等每日開行飯食俱備	上午七點[illegible]開	十二點三十三到 [illegible]開	五點十分到						
第二十五次	北京至保定尋常客車二三等每日開行飯食俱備	下午二點[illegible]開	七點四十四到							[illegible]

車次	站名	漢口大智門	信陽州	駐馬店	許州	鄭州	彰德府	石家莊	保定府	北京前門
第二次	漢口至北京特別快車頭二三等每逢星期[illegible]開行飯食俱備	下午十點開	[illegible]到 [illegible]開	[illegible]到 [illegible]開	下午[illegible]到 [illegible]開	[illegible]到 [illegible]開	[illegible]到 [illegible]開	上午[illegible]到 [illegible]開	[illegible]點○[illegible]到	[illegible]點[illegible]到
第四次	漢口至北京常快車頭二三等每日開行飯食俱備	下午十二點開	[illegible]到 [illegible]開	[illegible]到 [illegible]開	[illegible]到 [illegible]開	[illegible]到 [illegible]開	下午[illegible]到 [illegible]開	[illegible]到 [illegible]開	[illegible]到 [illegible]開	[illegible]點三十六到
第六次	漢口至北京尋常客車頭二三等每日開行飯食俱備	上午十二點開	[illegible]到 [illegible]開	[illegible]到 [illegible]開	[illegible]到 [illegible]開	[illegible]到 [illegible]開	[illegible]到 [illegible]開	[illegible]到 [illegible]開	[illegible]到 [illegible]開	[illegible]點[illegible]到
第二十二次	石家莊至北京尋常客車二三等每日開行飯食俱備							上午九點十分開	一點二十六到 [illegible]開	[illegible]點三十五到
第七十四次	漢口至[illegible]尋常客車頭二三等每日開行飯食俱備	[illegible]開 [illegible]到						[illegible]	上午七點[illegible]開	[illegible]點[illegible]到

華新磅廠

製造新磅 修理舊磅

天津法界梨棧吉慶里

（借電話南局一九二五）

倪源記呢絨西服莊

自運歐美各種呢絨西裝零件精製時式洋服大氅雨衣代售美國領帶大王出品精美領帶領結及國貨ABC各式汗衫本號並附設華美源記西法洗染公司設天津法界光明社對過電話南一六零一

▲▲中西醫士常硯課

寓西馬路交通棧傍借用電話四零六三 門診二角 出診大洋一元五角 租界加倍

紅錫包

香味之佳 匪言可喻

永泰和烟草股份有限公司總理

▲各項煤斤價目

啟者敝價自三月十七日起將各種煤斤價目開列於後

一家常塊煤每噸十一元一角五分

一號末煤每噸九元二角

二號末煤每噸八元五角

清水焦炭每噸二十元四角

廠內交貨運脚一律外加

開灤礦務總局北方售品處啓

◀福隆洋行廣告▶

啟者本行新由歐美名廠運到大批（Stetson）及（Battersby）牌呢帽帽爲極上等羊毛所製成樣式時新顏色美麗最合上等人士所用如蒙惠臨無任歡迎

開設英界中街花園對面一百九十五號 電話南局二零八二

美商 喀幹公司廣告

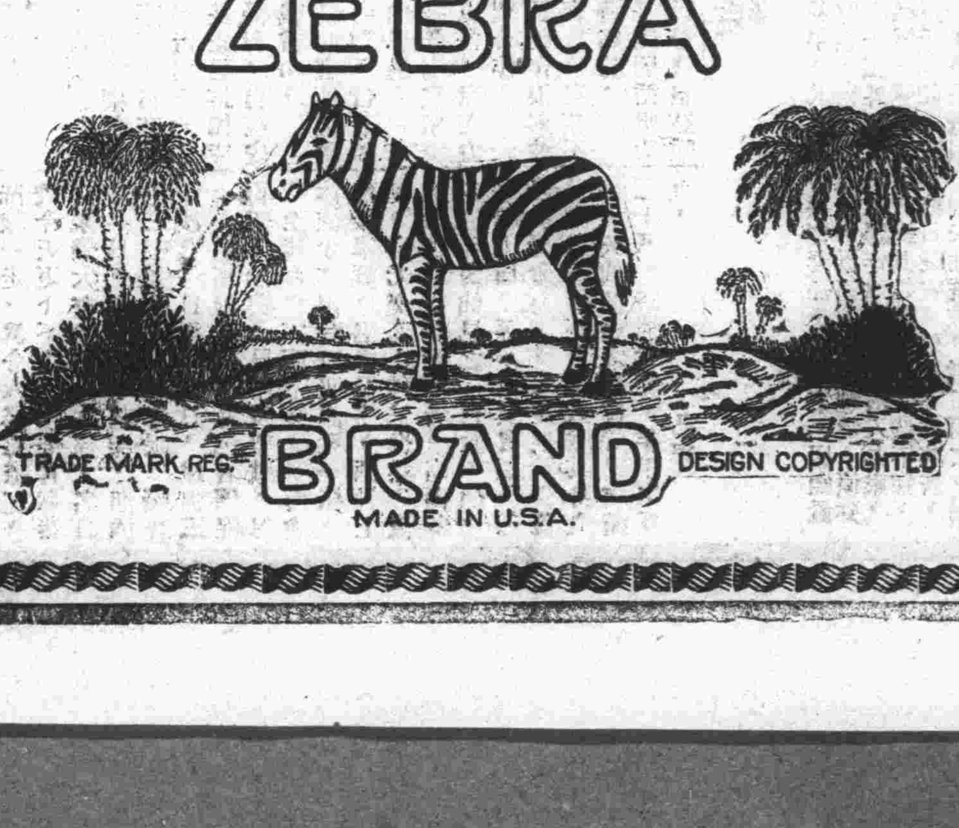

本行專辦美國各樣布疋雜貨毛絨各樣油漆布棹面新到海馬牌美國男女絲襪及假象牙籠梳卡子等物一概發客不誤主顧

天津英界海大道九十七號 本行主任啟

快哉亭

啟功

格言

凡說話不中事理、不担斤兩者、其下必不服、（曾文正）

與人善言、煖如布帛、傷人之言、慘如矛戟、（荀子）

人非大賢、鮮不愛財、人非至愚、鮮不惜死、（侯朝宗）

人須在世上磨鍊、方立得住、（王陽明）

從前種種、譬如昨日死、以後種種、譬如今日生、（袁了凡）

●快哉亭投稿簡章

（一）本亭歡迎投稿、惟分有酬與無酬兩種、有酬者爲小說筆記譜文書片等項、無酬者爲詩文劇評彭評戲曲等類、（一）小說酬金每千字分三元二元一元三種、畫片酬金如名人名勝時事美術名優名妓等、皆按原價奉酬、特佳者加倍、諷畫每張五角特佳者一元（一）投稿者須先行聲明、並附郵票、以便照寄、不錄取之稿件、如須寄回者、須書名受酬不受酬字樣、（一）凡投稿須於函面註明快哉亭投稿部收、並詳書姓名住址加蓋圖章、及自加圈點、（一）所投之稿如查有抄襲事即將酬金取銷、（一）酬金統於每月陽歷一日發給、投稿者須署名蓋章、向本報會計部領取、逾三月不領、即將酬金註銷、

小言

●天怒 （隱之）

人怨天怒。本吾儒之口頭禪。其感應之由。雖在可知不可知之間。惟天下事往往適爲巧合者。如鄒衍下獄 六月飛霜。齊婦含冤。三年不雨。典籍所載。不可勝數。古人引天變爲大戒。良有以也。昨雙十節日。天容慘淡。日色無光。凄風蕭瑟。愁雲漠漠。此種景象。殊令人生不快之感。識者以爲天怒所致。亦未嘗無因。蓋近日陝鄂閩贛湘粵等省。戰禍彌漫。白骨邱墟。較之鄒衍齊婦個人之冤。奚啻百千萬倍。人事乖戾。遂干天怒。故天特於國慶日垂象示儆。似亦近理。而且年年國慶日。亦復如是 則尤可異矣。

詩壇

●中秋節前九日邀詩社同人汎舟八里台分韻得鳥字（嚴範孫）

衰病畏炎蒸、兼畏羣飛擾、今年暑益甚、當晝飽白鳥、快哉新涼生、三伏都過了、商路城南遊、暫遠塵居湫、嘉賓不我棄、簪盍及清曉、入門發囊錦、句現驚人眺、列坐復分題、賓花騰墨沼、乘興汎清沚、一雙葉舟小、天高白日晶、水田將綠繞、柔柯開雜花、殘荷映叢蓼、諸公於此間、佳趣知多少、暫還還復往、望望去已杳、但聞笑語聲、隨風出林表、吾病不能從、臨流心悄悄、未老耋已及、傷哉予茲藐、愧彼大耋翁、矍鑠李與趙、（趙次老李星老近皆汎舟於此次老八十三星老八十一、皆神腴體健如少年也）

●題適菴聽琴圖 （楊意箴）

太古之音不可尋、契其妙者超琴經、仙人環珮從空下、龍吟鳳叫騰青冥、適广好客開新宴、華鐙璀璨芳醪釄、停杯操縵風冷冷、戛玉鳴泉韻悠遠、于時入座多文儒、畏廬老健近代無、曾將彩筆題詩句、更寫朱徽入畫圖、昔聆節奏濤翻海、今見丹青山潑黛、峯巒迴合擁晴嵐、松竹蕭森和清籟、商絃乍歇又宫絃、定府遺響殊清妍、撥刺一聲沙落雁、拄杖側耳神怡然、慘綠少年藝高絕、白鬚老翁亦心折、朝提羽箭射飛隼、夕按絲銅悲啼欻、我客人間鬢漸霜、醉弄梅花羨岳陽、懶携笙鶴雲天去、蕊珠宫裏聽霓裳、

文壇

●朱道清墓表 （建德周雲）

君諱訶、字道清、京兆宛平縣人、少攻德文、旋留學德國、益致力於德詩文、每一篇成、索觀者踵接、歸國後、宦德國駐華使署顧問、爲公使格立君所重、旣而歎曰、晋才楚用、何爲哉、遂辭去、外交總長陸公徵祥、賞君才、辟爲秘書、晨入暮出、力任艱勞、儕偶中有忌君者、以蜚語傷君、卒因以罷去、君乃閉戶自精、市田數十畝、躬耕自存、盡數年日力成德國文學史十五卷、德國歷史三十二卷、德詩發微一百五十卷、洋洋數百萬言、不襲陳說、書出、歐西人士爭請出君門下、執卷受業、嗚呼、君雖未大用、而名傳於世、孰失孰得、必有能辨之者矣、雲曩養疴西山、識君廣座、酒酣、乃相與論詩、君之言曰、詩所以言性情、中西一也、於生平所爲德詩幾萬首、皆言所不能已者、與至則盡、與盡則罷、故往往有句無題、亦不顧也、余觀世人之爲詩、或無病而呻吟、居富而言貧、以爲不曰是、不足以言詩、亦云傎矣、時論者推爲名言、後雲返天津、時與君以德詩相倡和、天下多故、而我輩仍得安處草野、以文字相娛、豈不重可幸耶、乃君竟以甲子年二月初五日卒、年三十有八、悲夫、配黃氏、子少清、將以其年九月十六日、葬君宛平、將君嶺、祖塋、乞文表墓、追憶前塵、乃潸然書以歸之、建德周雲表、

叢談

●陳將軍軼事 （天闕山房）

將軍治軍嚴整、有強取民間一錢者、斬以徇、邑宰鄒君煦谷、以協力餽饟爲所重、書治化功深四字揭其堂、雖書家不過也、初、公殺人、於鄉里、爲人追逐、含辛亡去、倦伏叢祠、夜半聞金革聲、見兩軍方陣、其一將敗、起揮祠前鐵錨爲兵、當者皆靡、而一軍亦轉敗爲勝、即統帥僧格林沁也、由是用爲衛士、積功至提督、光緒二年四月、以事北戍、道出於鄉、空一邑拜將軍馬前、有泣者、曰、公雖遠謫、行且復用、將軍曰、如我再用、天下事庸可想乎、至今談者猶爲泫然、將軍名國瑞、字慶雲、湖北人、光緒八年卒於黑龍江戍所、

●陸建瀛之敗 （天闕山房）

咸豐初、豐工决、建瀛知平成不易、而粵寇初犯湖南、自請獨任討賊、以豐工付之河臣、甫抵九江、寇隊蜂至、遇于老鼠峽東梁山、未交綏而退、總兵恩長陳勝元中炮死、而建瀛縮自金陵矣、初出師時、中軍以下、鬪豪饑、陳伍祭旗、軍容極肅、建瀛遲迴不出、則與姬人揮淚不忍別、論者謂建瀛之敗也、於此可見、天闕子曰、金陵古王者宅、爲中國心腹脊腸之所在、而赤壁肥水之役、所資以制勝者也、當赭寇初起、詔起林則徐爲督師、使專軍事、平寇等振落耳、及林道卒、寇始猖獗、順流而南、吁、龍蟠虎踞之區、淪爲萑苻之谷、至十有六紀、伊誰之咎、君子觀于方伯雄劝建瀛之跡、能不太息而痛恨也哉、

隨筆

●穗石齋隨筆

▲記丁黃氏大獄

天下任何事件、惟恥與理二字、出自一轍、人能始終顧一恥字、則眞理終有自明之一日、苟不知恥爲何物者、則更無理之存在、此顛撲不破之論也、清光緒末年、吾鄉（鹽城）有丁黃氏者、婦人中之狡悍者也、貌有殊色、幼適丁氏、依海爲家、販私鹽生活、夫大仁、頗強幹、膂力過人、每夜擔鹽百餘斤、至上岡市販賣、一往返晨雞甫唱焉、抵家用早餐後、料理田畝事宜、習以爲常、有一母、年已邁、大仁性至孝、每至市必購果餌、歸而奉之、一日至市特早、抵家時天猶晦明、見柴扉緊閉、叩之不應、潛至屋後短土垣、一躍而過、先至母房、不聞聲息、入內撫之、體已冰矣、大驚、急呼婦、又不應、至窗檻覷之、約聞房內有男子聲、連道將何置之一語、大仁怒、將知婦有外遇、急擊窗檻破、將半身入、忽鏘然一聲、似有人以刀中其背、而房門已開、履聲橐然、大仁脫身迴顧、見背血如注、心悸怔忡、不遑追逸者、元以藥敷背、血止、呼婦至、問母起也未、婦此時雖明知事己敗露、仍聲色自若、曰我去喚也、至房中忽大呼曰、姑已死矣、大仁亦哭、然却不顧與婦爲難、先料理喪事、將爲母著衣、忽見胸口有刀痕、頓足大哭曰、是可忍、孰不可忍、指婦罵曰、潑婦、今日雖百舌而不能解矣、速自承尚可免、否則汝命亦休、婦抵死不認、大仁自思、此無益、非至官不白也、即呈縣報案、即宜得狀、勘驗不訛、謂婦曰、殺姑者雖非汝、然汝必知爲誰、供之則不預汝事、婦惟低首悲鳴、桎梏備至、一字皆無、乃收押待再訊、婦私招其夫曰、姑死誠我之罪也、若謂我殺、雖死猶冤、今實不能耐刑、請詣官定我罪可也、言罷、泣不可仰、大仁心動、曰然則汝旣知悔、何不早承、曰我婦人耳、旣自玷、又玷兩氏族、夫良人也、其不能爲我解乎、大仁曰、汝欲回頭、今尚未晚、惟問前日自房中出刀中吾背者爲何、吾當宥汝、婦愕然曰、夫不識同莊李大、每至我房中藏私物、君未之知耶、曰然則何以傷我、曰君破窗入、彼疑逮捕者至、急兔反噬、君乃大生疑竇、此不自誤誤人耶、大仁沉吟半晌曰、若果爲李大、吾當宥汝、李大者、（未完）

◎時人軼聞◎

●吳佩孚與二劉 （何天言）

有兩個姓劉的人、和吳佩孚極有關係、我且把來說一說、當然、以吳秀才這樣的老資格生平所碰到姓劉的人、定不會少、我現在只舉兩個姓劉的、似乎未免太小見、但是大家要曉得民國十五年吳佩孚武漢之敗、助和此二劉大有關係、二人非誰、一爲昌的劉玉春、一爲漢陽倒戈的劉佐龍、劉玉春是中央陸軍第八師師長、他在幾年前僅乎一個營長、沒有什麼名望就、是後來升了旅長也平凡得很、曉得他的人極少極少、只有到了前第八師師長王汝勤下野之後、他和劉建章兩個爭奪師長位置、頗爲激烈、纔稍稍露點頭角、但競爭的結果是、劉建章勝利、他終於屈居旅長原位、直至去年劉建章、因部下反對而去職、他才正式升任現任的八師師長、講到他的爲人、也和陳嘉謨寇英傑一般、極其崇拜吳大帥、百般服從、極聽命令、這個當中自有緣故、因爲他這幾年來由營長而升到師長、雖然說一半是由於機會好、但一半到底也是因爲當初有吳大帥在蕭耀南面前幫忙、所以才得圓滿、劉氏飲水思源、對大帥之恩豈可或忘、雖然說不上赴湯蹈火、但效使驅策、當然不容辭、討國之役、吳大帥五月二十六日北上、漢路上車蓋相望、連綿不絕、此時大帥之衛隊、就是劉玉春的部卒、衛隊長就是劉氏本人、（未完）

情天劫 一零三

著者 恭弟

汁者。是也。陳媽聞其言。亦爲一驚。迴其老目視之。訝然曰。是巳。感激之忱。溢於言表。九格格欠身端肅曰。荷君拯救。第二遭矣。何以報德。少年恐其傷氣。急止勿言。並以好說話善爲安慰。少年乃由車一躍過馬。指揮車夫曰。你這厮好好駕那車兒。向山坡處暫憩。我們至此 有話講。車夫無奈。駛向山脚。此時勢慢。與前不同。俄而止矣。呵呵。此山下有殘碑。上有平坡。殘碑後頹然有一古廟。廟外有一翠栢。蛇枝虬幹。蒼古異常。少年指令車夫。扶老媼先下車。更示意老媼。不慌不忙的。從車裏背着女郎。少年下馬幫忙。徐徐以兩人之力。護衛女郎。至翠栢山坡。展草而坐。女郎仍靠着老媼。安坐之餘。流目四盼。此時天大亮矣。空氣新鮮。雪初霽。覺自出關以來。九格格心目中。以此時境界。爲至爽快。爲至清醒。則見少年跳扎輕便。倏而上山。倏而下山。旋至彼之款段馬鞍。背一革囊。如飛而上 至平坡許。不敢近女郎側。以手招老媼曰。鮮來。媼着急曰。吾傍吾女。吾烏能來。少年以手作勢。示彼以靠女於古栢樹身。斯可以來矣。媼喻其言。行近前來。少年解其革囊。出佛蘭地酒一瓶。山東雪梨數顆。並藥物餅乾各等。詔之攜至女許。我自有用法。一一端至九格格之前。格格斜臥山坡。假倚古栢下。神氣頓覺爽快。這少年囑咐老媼。先以佛蘭地酒。強飲之半杯 俾少通其脈絡 而爲之壓驚。繼進以雪梨一枚。令其凉沁脾。清煩熱。最後勸進餅乾少許。藉以充飢。格格欠身致謝。展問少年曰。絕地相逢。屢爲

匪窟生還記

短篇小說 （好古）

上海某紙號小主、去月曾被匪綁去、訪尋多日、杳無下落、日前始接其子自匪窟寄來之親筆函、備言身受種種痛苦、懇其母從速設法贖出、其母因愛子心切、祇得犧牲巨款、輾轉託人接洽、始於深夜歸來、據其子所言匪窟情形、頗有足資談助者、爰記之如下、

余（以下均被綁者自稱）被綁之前數日、即有一賣畫片之某甲、時至余宅門口徘徊、余因喜購畫片、遂與之相稔、久之乃甚相得、被綁之夕、余適讀夜課歸、甲已候余於門首、邀余至其家看畫片、余欣然諾、遂同行、不數武、彼即喊黃包車、余意途必甚遠、則亦聽之、不意黃包車忽東忽西、祇覺左灣右轉、所至之地、均屬余前此所未經者、余問甲、汝宅何遠、彼漫應之、繼而命車夫停下、偕余入一弄堂、至一宅門前敲門、啟門者爲一年約四十之婦人、此婦覷余、欣然謂甲曰、到手耶、甲微頷其首、返身疾闔其門、忽出手槍厲聲向余曰、毋出聲、否則畢爾命、余大駭、繼亦無如之何、乃挈余上樓、入一室、時室中已有一幼女在、甲乃向啟門之婦人曰、若善視之、此子甚黠、稍一疏忽、將圖脫也、甲將出、毋大聲喊叫、毋思逸、儻爾母欵來、即放汝回、否則此槍不留情也、余駭極而哭、復被擊、始已、甲去後、余審視此室、則環堵蕭然、空無一物、僅臥榻二、其一爲幼女所寢、其一即甲與該婦自睡、是夜余即與幼女同榻、余翻來覆去、苦睡不着、甲則叱余曰、汝又思吃生活耶、余乃不敢動、無何亦即睡去、翌晨余醒、婦人已起、而甲尚熟睡、（未完）

雜記

●徵婚與離婚 （竹林隱者）

（上）徵婚啟事

劉君夢韶、年二十一歲、畢業於美國華盛頓大學、於今春回國後、意欲得一佳伴、特登報徵婚、如有年在二十左右、身家清白、有相當程度、而自願與鄙人訂白頭之好者、請即投函中華信箱六七二五號、合則期面談、不合恕不作覆、劉夢韶啟、

（中）婚禮新誌

留美大學博士劉夢韶君、與大華女學校長李梅仙女士、定月之初九日、假座某某大禮堂、行結婚典禮、聞璧合、劉君於結婚後、擬與李女士、赴秦皇島、作蜜月旅行、是日賀客盛甚、結婚時由牧師鴿裏鴿搭主婚、及王伯譚朱寶珊兩君證婚云、

（下）離婚聲明

鄙人劉夢韶、自本月初九日、由王伯譚朱寶珊兩君、介紹大華女學校長李梅仙女士與鄙人爲室、已將兩星期矣、現因雙方意見不合、自願提出離婚、自離婚後、男婚女嫁、各聽自由、兩無異言、除由官廳允許外、特再登報聲明、劉夢韶李梅仙同啟、

以上的三段廣告、是發見於上海的某某大報上、日期不過相差十四天光景、呀、爲什麼這樣快呢、劉夢韶這件婚事、又並不用父母之命、媒妁之言、他們都是醉心自由、自己看對的、爲何也要提起離婚呢、這就叫文明——自由——平等——解放的好處、

笑話

●甘棠遺臭 （海濱隱者）

某縣知事、奉令卸篆、各警區所長置銀盾一座、銀瓶一對、昇送縣署、以誌紀念、軍樂前導、鞭炮雜之、聲震耳鼓、既至公署、知事親出迎迓、一時稱盛、惟銀盾上蔭庇甘棠之（庇）字、誤刻（屁）字、當時竟無人覺察、後經署內某君傳說、始知其訛、昔人有言、不能流芳百世、亦當遺臭萬年、然則某縣知事可謂甘棠遺臭矣、

閒話

●我願牛打 （軼倫）

（一）我願偉人念長此爭權奪利、必致共管臨頭、自茲激底覺悟、嫌怨胥捐、

（一）我願武閥念長此鷸蚌相持、必致漁人得利、自茲安民保境、罷戰言和、

（一）我願赤徒念長此宣傳過激、必致亂無窮期、自茲歸甲歸田、閉門思過、

（一）我願閣員念長此樹黨相爭、必致糜爛更甚、自茲力挽狂瀾、共圖合作、

（一）我願政客念長此作浪興波、必致國無寧日、自茲不問政治、匿跡銷聲、

（一）我願同胞念長此因循敷衍、必致豆剖瓜分、自茲睡獅猛醒、一鳴驚人、

俳優軼事

●孫春恒與大奎官（續） （民哀）

未幾去津、後十年、春恒重隸丹桂、大奎官亦在是、而名已不如前、春恒則方凌霄而上、第一夕登台、孫即指名演中牟縣帶落店、大奎官之曹操、孫飾陳宮、周春奎之呂伯奢、是夕春恒、分外加勁、幾無句不有彩聲、而大奎官幾致失措、戲完之後、大奎官即問春恒、頭一天何故即如此擠我、春恒笑答曰、劉大爺、侄兒若不好好唱去、恐怕大爺又要洗臉、大奎官恍然曰、那一回在京就是你、虧你十年前的事、還記得清、但是你今天這樣逼人、你可曉得老頭子當場下不去、春恒對曰、劉大爺、這回在京、許多大老班、同在後台、大爺洗臉一走、眞令人尋死嫌遲、較今天更下不去、大奎官默然、未幾大奎官他去、孫之名日盛一日、惜乎嗜好甚深、烟酒色三字兼全、晏起遲眠、嗓音遂沙、一日逢星期日、鐘鳴三下、猶高臥不起、背包者催促再四、始興、已不及盥漱、忽忽至後台、一面上裝、一面塗沐擦牙、出台時吸高粱一杯、然後搴簾、唱未及半、酒性上湧、容光奕奕、神采煥然、較他伶之以脂粉塗面者、高出多多、孫菊仙見之、自歎不如、私謂人曰、孫小六眞會頑、然恐於壽命有關、未幾果驗、蓋孫究以邊幅不修、戕賊其身、死於天仙園壁之馬棚弄、年僅三十八、時清光緒十年甲申夏也、（己完）

●古鑑

▲楊媪

昆明楊媪、寡居多年、其子爲營兵、娶妻孫氏、亦持家、楊媪置田數畝、因原主取贖、得銀十六兩、置箱中、鄰人魏媪、偵知其事、値楊媪與其子出外、孫氏入廚作炊、魏媪潛入其家、將銀竊去、及楊媪歸、覓銀無存、詢其媳孫氏、茫然不知、楊媪與其子、疑孫氏竊往娘家、終日凌虐、孫氏不堪其苦、遂投繯而死、遺一子、甫數月、因失哺、號泣、數日而亡、楊媪亦因媳孫俱卒、懊惱悲傷、相繼而死、道光十二年間、一日陰雲四合、倘未雨、忽霹靂一聲、捉魏媪於門外擊之、旣死、膝跪地、手中仍持竊去原銀、鄰里共見、莫不悚然、蓋昧心竊財、致斃多命、王法所不及者、神明得而殛之矣、

神壇鸞諭（續）

大悲慈航古佛降諭 （乙丑年六月初五日） （棠陽子記）

國無土、野無賢、和樂且湛、
夜開戶、路堆金、盜賊不侵、
時至此、方算得、天下太平、
望乾坤、速修行、勿嘗虛閱、
予不信、過三根、自然分明、

▲回鑾詩

幾番血淚勸凡民、怎奈四關閉、今逢大亂下猛擎、如再不醒枉爲人、

小說

言情小說 **芙蓉恨**（續）（仙蝶）

因向湖山石畔、繞回廊室、適於迴廊盡處、與姜母相值、鬱生亟與爲禮、詢曰、阿母戾止、已得韵姊之消息歟、姜母笑曰、未也、此事尚無頭緒可尋、惟吾已託其同儕、得間一探其意、言次、適兩美聯翩而過、及見姜母、則均駐足爲禮、其稍長者、注目於鬱生、流露共似曾相識之意、姜母因曰、此吾姻婭鬱生也、晴姐殆識之歟、其人赧然、第以搖首答之、姜母乃爲介紹於鬱生曰、此二人者、皆吾徒也、因指年稍長者曰、此爲江晴霞女士、每試輒冠全校、是可敎之才也、又指稍穉者曰、此爲白郁華女士、晴霞之中表妹也、鬱生乃與爲禮、且道傾慕、二女則俱色赧、而晴霞更現一種態度、意似聞聲相契、蓋已有年者然、頃之、二女自去、姜母因向鬱生笑曰、吾謂與韵芙當有關繫者、即晴霞耳、今吾察其神情、又似與君相識、則更近矣、惟其堅守秘密、必不肯承與韵芙相識、是誠不解其是何存心也、郁華與之交最稔、吾已託其偵探、要之必有所得、徐當詢之、鬱生稱謝、姜母遂自游覽一周、因見壁間題詩、識爲鬱生之作、因出手冊、以鉛筆鈔而存之、返校、即召郁華至前、詢以所託、郁華笑曰、晴霞懷畏耳、彼謂嘗於年前、竊讀其表姑母之日記、乃知其表姑母者、實號韵芙、且其日記中、記有恨恨生投贈之詞、嗣爲所覺、大受呵斥、切囑秘密、故渠至今不敢宣言、姜母訝曰、韵芙乃爲其表姑母、其姑丈乃爲何人、郁華曰、其姑丈爲誰、則彼亦不知、我則知其子之名、爲金鑑也、現讀於吳門公學、姜母曰、然則其姑丈姓金耳、郁華曰否、此子乃從外祖之姓、非本姓也、姜母曰、然則本姓爲何姓、郁華曰、是則晴霞亦云弗知、姜母笑曰、天下乃有此僨角、痴妮子誠懵懂煞人、惟汝亦知其表姑母者、今往何所、郁華曰、吾與晴霞相善、亦常往謁慈顏、阿母如欲見之、我當往邀晴霞偕往、姜母曰、是不可、渠既嚴守秘密、豈肯與我俱往、汝果識其里居、則汝導我往見可矣、郁華然諾、於是師生二人、起將出校、行半里許、見有垂楊交蔽、朱門靜掩者、榜爲彭城寄寓、郁華遂往叩扉、一垂髫小郎、應門而出、及見郁華、則笑曰、郁姐胡許久不來、阿姆苦念汝也、郁華呼之爲弟、且令揖見姜母、並告姜母曰、是爲鑑郎、姜母詢其年齡、答稱十五、眉目朗秀、書卷之氣盎於面、望而知爲世家子也、因述來意、欲與太夫人一見、故遣郁華特來介紹、遂以名刺授之鑑郎、請入先容、郁華乃導姜母、止於賓室、坐猶未定、即有三十許之麗人、偕鑑郎而出、晴霞起爲介紹、其人即出名刺、以奉姜母、覽之、則書其名爲金緻秋也、因述企慕之忱、言次、細辨容色、覺其眉目間、酷似韵芙、惟其口音、殊不相似、因曰、本不敢於冒昧求見、惟有一事、將以奉詢、乞屏左右、一罄我所欲言、緻秋頗現疑訝之色、惟覘姜母懿範、知非間諜、因揮鑑郎使去、並令晴霞亦退、姜母乃移坐以近緻秋曰、夫人亦與吾甥女相識否耶、果與吾甥女相識者、則必知老身、實爲吾甥女之姨母、緻秋然若驚、苦自尋憶、似無所得、則曰、令甥女爲何人哉、姜母曰、吾甥女酷似夫人、其小字則爲韵芙、緻秋聞言、若受狙擊、旋即斂容曰、韵芙爲先生之甥女耶、先生豈不知渠已早世、姜母曰然、惟聞墮水以後、旋即被救、第不知漂泊乃在何所、今其嚴父已故、弱弟亦已云亡、而其未婚夫、則猶苦尋故劍耳、緻秋聞言、現爲淒惶之色、徐曰、韵芙在日、嘗與我爲閨中契友、故我諗其身世、其父待之嚴、必欲違其終身之願、乃至於死、或者得慶更生、以其嚴父尚在、故守秘密耳、洵如先生之言、則今茲已將恢復自由、彼其之人、或當出現、然吾又知其必不出現也、（未完）

筆記

遂語閱卷者曰、曹某文詞固佳、然到署未及三月、資格尚淺、似宜稍抑其名次、閱卷者然其言、遂抑置第七名、有皖人龔某者、其父曾爲駐使、家貲豪富、時已官翰林、亦與試焉、知商部缺分優渥、將來希望甚巨、乃託人向載振說項、願餽四千五百金、求格外照拂、先交四千金、餘則塲後找付、載振慨然允之、至是查龔卷名已列四十六、度引見時、必被黜落、乃與曹卷互調、於是龔名巍然前列矣、南海伍秩庸京卿廷芳、同領閱卷之列、以曹卷甚佳、而一再壓抑、心殊不平、謂載振曰、考試須憑文字優劣、以定高下、似不宜兒戲視之、載振答以龔卷能書洋文、必係通達時務之才、故特提前之、非有他意也、伍知不可與爭、亦不復言、迨考畢引見、記名祗三十人、曹名在後、果不獲用、原保荐之王相國聞之、大怒、謂考試大事、任意顛倒若此、何復成何事體、吾必上章劾之、詎事未實行、而龔納賄之事已發覺、蓋龔之行賄於載振也、爲數本不甚豐、闈所得、尤未饜欲、引見之明日、龔以應找五百金銀票、親自送往、載振時正會一重要之客、司閽持銀票入、故意高聲曰、考取第七名商部司員龔某、今送來五百金、請示大爺、應否收受、載振因當着客前、忽揭其隱、不覺羞慚成怒、叱司閽曰、是人竟敢來此嘗試、何大膽妄爲乃爾、速擲還之、以後求見、並不許通報、司閽諾諾而退、載振方自喜掩飾甚工、而不知其事已喧傳於外矣、王相國聞之、謂吾早疑此次考試必有弊、今果然、吾參摺益易措詞矣、載振之心腹、探得其語、密往告之、乃與其黨潛商、以外間既有風聲、不如先自舉發、轉可博清正之名、翌日遂上疏奏參、至是龔之商部司員、立即褫革、四千金固擲之虛牝、且聲名尤穢、眞所謂賠了夫人又折兵矣、龔忿無可洩、於是四出請托、囑名御史上摺、參劾載振種種荒謬事、而納妓楊翠喜一節、亦爲摺中主要、凡參載振一摺者、立賄二百金、縣格以待、黃封晨上、白銀夕交、於是窮京官紛然以起、如矢之有鵠、能射者萬箭齊發、咸思達其目的焉、載振知衆論難容、乃上章自陳才力不勝、辭退商部尚書、並請撤去各項要差、其摺措詞甚敏妙、聞捉刀者爲其心腹皖人楊某云、（完）

西湖風景圖說

（十二）烟霞洞

石屋嶺之南爲烟霞嶺、嶺有烟霞洞、洞舊與石屋齊名、稱南山二洞府、今惟烟霞著稱矣、洞當南高峯下、曲折深杳、晋開運元年、僧彌洪結庵洞口、發見茲勝、時已有石像六尊、吳越王補鐫十二尊、以符十八應尊之數、旋有人補鐫大佛彌勒觀音諸像、舊有寺曰烟霞寺、亦曰清修寺、經粵寇之役、日就荒蕪、光緒間、閩僧學信募資修葺、沿路栽梅數千本、因高就下、鑿山開道、更於山前築短垣、樹楔、額曰烟霞古洞、近又多所興築、洞前以石作門、刻仙巖二字、入門有石龕、舊鐫財神像、後爲陳豪字藍洲丁立誠字修甫、覓匠改雕東坡像、題曰蘇龕、杭州織造彬格復於洞頂疊石築、上建高閣、顏曰呼嵩、近俯諸山、遠吸江海、石壁多名人鐫刻、山上有臥獅亭、再折而上、爲吸江亭、石柱石几、幽邃高朗、是洞夙幽古勝、鍾乳涔滴、虛朗清涼、洞中可布几筵、故宜於春夏時往遊、洞上石壁對立、高廣各數丈、曰聯峯、佛手巖巖石秀麗、勢若倒垂、石筍五枝、若指之列、嶺下有水樂洞、寒泉仰沸有聲、點石庵亦稱水樂、在洞左、中有缸、初嵌於石、人鑿百斧、曰萬年缸、

▲烟霞洞◀

● 空門儷影

知友相叙、輒喜縱談人家鴛儷、若也艷跡堪傳、若也愛情無匹、至及婚姻不自由、而成怨偶、或演苦劇者、每爲之欷歔不止、若管君與余女士、家庭頑固、偕遁空門、對宇望衡、度其木魚清磬之歲月、厥事哀艷、厥情亦甚可憐、記以饗讀者、管君賦性聰穎、在校中試輒冠其曹、家固素豐、又以單丁故、父母甚鍾愛、顧管君樸儉自持、屏絕俗流、絕無紈絝習氣、余女士與管君同里閈、且曾一度同學、所謂青梅竹馬、兩小無猜、風姿娟秀、秉性柔和、的是一好女子、惟家道不逮管君遠甚、管君入中學時、余女士亦已入某女師範肄業、每逢節假返里、互相過從、兩情固已默默相許、即在讀時、（未完）

謝文靖

我國歷史所載古人事蹟、足爲後世法戒者甚多、茲特從各處搜羅古人遺像刊製成圖、逐日登之報端、俾閱者引以爲鑑、庶于世道人心不無小補爾云、

● 謝文靖 （十七）

『安疾篤、謂所親曰、桓溫在時、吾嘗懼不全、忽夢乘溫輿行十六里、見一白雞而止、乘溫輿者、代其位也、十六里、止今十六年矣、白雞主酉、今太歲在酉、吾病殆不起乎、乃上疏遜位、尋卒、年六十六、贈太傅、謚文靖』字安石、陽夏人、甫四歲、桓彝見而奇之、曰、此兒風神秀徹、當不減王東海、及長、有時名、朝命敦逼、皆不就、人爲語曰、安石不起、當如蒼生何、年四十餘、應命爲司馬、桓溫重之、尋除吳興太守、去後爲人所思慕、之徵拜侍中、遷吏部尚書、符堅入寇、京師震恐、安方對客圍棋、適謝玄等破堅、驛書至、看畢、了無喜色、弈棋如故、客問之、徐答云、小兒輩遂已破賊、既罷、客去、還內過戶限、心喜甚、不覺屐齒折、其矯情鎮物如此、嘗疑劉牢之不可獨任、又知王裕之不宜專城、後皆如其言、識者服其知人、安雖受朝寄、然東山之志、始末不渝、

智囊

左圖爲一鵝及一鵝蛋、此鵝雖由此蛋孵出、但此鵝在蛋中似乎不能容身、問有何法、可將此鵞解爲三段、裝在蛋中乎。

瑣談

● 烈女殺賊

徐州地連三省、民風強悍、素稱盜藪、尤以西北之團裏爲甚、劫掠成風、居民被害者纍纍、從無健兒者出、執匪魁而手刃之者、不謂一弱女子乃能之、則陳如蘭是也、如蘭徐州西北之團裏人也、穎聰敏、舉止端莊、居恒寡言笑、父某、好施與、一鄉目爲善人、然門衰祚薄、伯道無兒、以是父母愛如蘭若掌珠、幼即延師課讀、略通詩書、己酉歲、如蘭年及笄、考入城內坤成女學校肄業、學乃益進、每試輒列前茅、辛亥秋、鄂江潮起、風鶴頻驚、徐城各校學生、風流雲散、如蘭亦束裝旋里、此時西北團裏一隅、匪黨乘間起、如蘭之家、已陷匪渦中、家人雖驚惶、以安土重遷、未他徙、比歲暮、如蘭忽被匪擄去、陳之族人某、亦健兒也、陳父陰令探殺匪首、女士得以無恙、事爲匪弟偵知、誓復兄仇、乃擄陳母而殺之、如蘭又被劫、痛不欲生、匪魁楊某、拘如蘭於別室、欲妾之、如蘭念身入虎穴、焉有完膚、脫身敗名裂、不如死、然死亦無益、誰復母仇、乃與楊約曰、若能革面洗心、脫身綠林、願終身事汝、否則吾將殉吾母矣、楊曰、諾、後汝若聞吾有不法事、當伏誅、如蘭頷之、楊遽昵如蘭、如蘭曰、迨終母喪、未爲晚也、楊屈從之、未敢強、如蘭乃日籌殺賊之計、苦不得其隙、壬子夏五月某日夕、楊忽被酒歸、醉而昵如蘭、如蘭忖曰、可矣、乃誘之先就寢、復手利刃、即其帳中刺之、楊欲起、而刃已陷於胸、如蘭連刺數刀、手軟心驚、未計其性命如何、即乘間逸去、奔至其素識之韓某家、韓以其夜來、頗驚疑、燭之、見其血跡模糊、大駭、如蘭具以告、韓姑匿之、次日、如蘭方擬歸家、快覩老父、不意楊雖飽嘗利刃、尚能言語、因告其羣、羣大憤、偵知如蘭所在、乃蜂擁至、如蘭又從虎口矣、匪騎之以馬、肩槍擁之行、如蘭知事已如此、與其去被辱、毋寧速死、及半途、忽躍馬而下曰、昔日之事吾爲政、今日之行汝爲政、此即吾畢命地、任爾粉身碎骨可也、乃以衣蒙面、而伏於地、羣匪強之行、不可、惟破口罵、匪乃享以彈丸、如蘭之俠魂、乃隨硝烟而俱逝矣、

● 吉利之狐祟

武漢難民述、武昌城外某里、有居民楊姓者、姑婦二人外、婦有遺腹一子、尚幼、姑老矣、病廢在牀者三年、婦林氏孝、侍奉甚謹、今年春、姑沒、家本貧也、林胞兄在漢口經商、手足誼厚、屢邀妹挈子至漢、所居係賃屋、並語以退還所賃、來漢依兄、林固願之、姑柩未葬、尚守之不以去、從形家言、謂今茲墳塋不能動、須明年、方可啟穴下窆、早葬則凶也、乃夏初、忽室中有狐祟、器用衣服、雖置有常處、索之不得、逾時仍在、兒方八歲、夜睡牀上、忽失所在、母驚起尋之、則酣臥竈下、以稻草藉之、雖無大害、不堪其擾、乃籤卜於關廟、問安葬遷居漢口、吉利與否、得大吉籤、意遂決、別延相地之陰陽家、先語以得關帝籤示大吉、必葬無疑、遂於五月中營葬、既畢事、退所賃屋、携子到漢、依兄而居、此次黨軍圍攻武昌、礮火相擊射、某里適當其衝、屋廬盡爲灰燼、楊姓婦非遇狐祟、須待明年葬姑、則姑柩亦燬於火矣、難民又云、楊林氏賢孝、隣里皆稱道之、狐殆前知有難、敬其孝、而祟使早葬姑柩、早依兄居、以脫於難歟、又云、林氏遷出後、越二月、始有人租此屋、或言有狐、租者不信、竟無禍患、方慶人言狐祟之不驗、豈知禍有甚於狐者、狐不復來逼之使遷矣、凡事皆有前定、亦可異也、

● 補紀黑龍江胡匪

日前楊君之『紀黑龍江之胡匪』一作、於胡匪狀況、言之鑿鑿、然黑省遠處東北、關山修阻、情形隔膜、以故各報殊鮮此項記載、雖有、亦語焉不詳、長友李君雪村、（未完）

戲曲

● 霸王別姬（續）

（四將起打介）（霸唱）戰了一陣又一陣、層層人馬殺氣騰、任憑爾有千員將、孤一人能擋百萬軍、（四將同唱）來在陣前把話講、叫聲項羽聽分明、勸你馬前早歸順、若少遲延命難存、（霸唱）聽一言來怒氣生、膽大小兒休逞能、項羽威名天下震、猛虎豈怕羊一羣、（起打霸下衆仝追下）（姬上唱西皮慢板）曉粧梳洗鳥雲挽、玉容寂寞淚漣漣、環佩丁東春日暖、滿腹愁腸鎖眉尖、大王爺與韓信仝交戰、中奸計被困在九里山、到如今怕的是功棄一旦、錦繡基業難保全、耳邊廂又聽的人聲吶喊、想必是大王爺轉回營盤、（霸上唱）天意亡楚欲與漢、蓋世功勞付流泉、（姬白）大王回來了、今日與漢兵交戰、勝負如何、（霸杖劍起舞念歌）力、拔山兮氣蓋世、時不利兮騅不逝、騅不逝兮可奈何、虞兮虞兮奈若何、（姬白）吓、大王不知如此妾已備下酒宴、爲大王歌舞解悶、（唱二六）勸大王飲酒聽虞歌、佐君清興舞婆娑、嬴秦無道把江山破、英雄四路起干戈、寬心飲酒寶帳坐、（舞劍介）（唱）待聽軍情報如何、（霸白）美人吶想孤家出兵以來、今已五載、七十餘戰、未嘗有敗、今日被困在垓下、此乃是天亡楚也、（唱）孤家用兵勇無敵、百戰百勝逞雄威、老天不把人意遂、九里山前被賊圍、楚歌吹散我八千隊、眼見的霸業竟成灰、（姬白）大王吓、（念歌）漢兵將吾困、四下楚歌聲、大王意氣盡、賤妾何聊生、（長嘆介）（唱）大王休要把銳氣敗、還須早早作安排、（白）大王還要早作良圖、殺出重圍、恢復霸業、才是正理、（霸白）哎吓美人吶、那漢兵雖有百萬之衆、何足懼哉、只是行軍之際、交鋒對壘、怎能帶的你行走、也罷、聞的漢王乃好色之徒、你可以前去伏侍於他、去罷、（姬白）大王說那裏話來、自古道、忠臣不事二主、烈女不嫁二夫、大王欲圖天下大事•豈可以妾身爲累•賤妾情願盡節、以報大王寵愛之恩便了、（唱）自古常言道的好、烈女不侍二夫男、願借大王青鋒劍、情願盡節在君前、（霸白）好吓、（唱）虞姬果肯身殉難、到叫孤家心慟酸、（白）哎呀美人、你果有此心、（姬白）果有此心、（霸白）實有此意、（姬白）實有此意、（霸白）罷、罷、罷、我項羽縱死九泉、也得瞑目、但是一件、（姬白）那一件、（霸白）只是你我恩愛一塲、叫孤家怎能捨得、（未完）

重陽節徵聯求教

菊賞正逢人送酒

應徵者姓名蓋章處

陰歷九月初十日截止十五日揭曉

應徵者須剪取此格紙塡寄否則無效

錄取前列十名薄有贈品

應徵者須於函面寫明快哉亭徵聯字樣並註明姓名並蓋章將來即憑圖章領取贈品

良方選要

實驗吞金良方（續）

韭菜不宜燙熟、更不宜切短、僅用滾水微燙令軟而不斷、取其易吞、韭生用而不燙熟者、吞入腹中時、糾纏牽拉而不消化更須多蘸蔴油、取其滑腸●順流速下也●（完）

痧症預防法

痧症防預之方、在飲食清潔、暑夜不可露臥、此顯而易見之事、近世之稍有知識者、咸知趨避、無待深言也、然余更有爲諸君告者、以人當炎暑之時、無論行旅長途、無論出門近地、烈燄之餘、難免受有暑熱、更或路過不潔之處、惡氣襲人、一入室內、即將生冷油膩等物、爲之一飽、又或埋頭伏案、作事看書、使所受暑熱、所襲惡氣、鬱積胸胃、一時雖不猝發、而其毒已留伏五內矣、偶值時疫流行、遂將所受者同時頓發、每有不堪救治之勢、如子午等痧者、所以人當出門之後、必須呼吸稍定、方可食物、方可埋頭伏案、此人之所易忽、而余所歷試歷驗、不敢不爲大衆告也、治痧之藥、往往香散、取斯意也夫、後附與此相發明、及已成痧症而急爲補救者二則、請指正焉、

一先伯父香堂公、昔在江山縣司鐸回里、傳說江人於夏暑之時、多以蒿枝泡茶、然查本草、久服蒿枝、有寒中之變、江人早知是理、每茶一小斗缸、用鮮蒿三四片、冷飲之、（人在夏月、往往喜飲冷茶、有蒿則儘可冷飲、以入肚之後、漸漸溫和、不至傷胃也、）消暑解穢、兼能和中、此亦預防痧症之方也、故附錄之、

一丹方集異、載中暑症、則謂中暑症有中暑寒、中暑熱兩症、中寒症後發、即夏月傷寒症、必避暑深堂大廈、爲陰氣所遏、暑不得越也、身熱頭痛、煩燥不安、或咳嗽發熱、汗出不止、或身熱無汗、此症辨之不明、必至誤投湯藥、非經醫生細細審視不可、中熱則驟然發覺昏暈倒地、（又名中暍症、西醫名日射病、）（未完）

淨瓶中之靈藥

觀音大士淨瓶中之仙水、能使死者復生、誠苦海中之慈航、病者之救星也、惜此仙水不得由市中獲之、然則

●同樣靈藥得之甚易

補腎丸眞苦海慈航之靈藥也、第威德

有一病者、曾患劇烈腎病、初以爲絕無愈好之望、後服第威德補腎丸竟獲全愈纔作謝函云

如欲先行試服請將下方贈券剪下、附郵票一角、寄至本公司、試服樣品原班寄奉

第威德製藥公司 上海郵務信箱九四五號

贈券

此贈券可使君得全球著名之第威德補腎丸樣品一盒、請將此券剪下、填明姓名住址、附郵票十分作包紮寄費交郵寄下可也

省 縣 鎮 街 號 君 收

T5 180

各類小廣告

宴琼林飯莊 廣告

敬啟者敝號開幕未久即蒙各界人士熱烈之歡迎實深感激今爲酬謝主顧起見特又加聘粵東名廚專辦中西大菜巧製應時茶點隨意小酌一概俱全且價廉物美地方清潔侍役人等招待極其週到往來仕商盍來一試方知予言不謬也 開設法界三號路同德室樓上暫借電話南局二九九號

東盛榮廣貨莊 廣告

本號專辦港粵應時雜貨鮮菓等自製燒烤臘味臘鴨各式點心餑餑龍鳳禮餅一概俱全 開設法界四號路電話南局二五七號

金菊園飯莊 利記

包辦中西酒席應時小賣雅座寬潔招待週到特聘著名廚師巧製各式時菜麪食魚生肉粥俱全 代售廣東林玉生丸 開設法租界中國旅館旁 電話南局七百九十號

德順湧牛奶鋪

常售新鮮牛奶各種西式點心有益衛生精求潔淨內設雅座招待週到男女均可入座地方格外清淨定價無不公道如蒙惠顧請駕臨嘗試定知言非謬也 設在法界馬家樓路東

樂園

天祥市場三層樓上 電梯上下極爲方便

中菜部 南北酒席 點心燒賣 各省名茶 飽餃麪食

西菜部 英法大菜 公司常餐 五角七角五 一元三種

永昌隆

自運洋廣雜貨鹹魚海味厚膠 創花祈門紅茶香草生髮頭油巧製臘味蠔油香腸板鴨經理香山陳皮梅欖一概批發 鋪在法界三號路

便宜居飯莊

晨早肉粥隨意便酌如有定做送禮價格從廉 開設法界四號路

廣連豐

本號自運洋廣雜貨呂宋烟捲各式海味罐頭自製奇巧臘味厚膠刨花發行 設在法租界二號路

雅美中西飯莊

本莊包辦中西大菜應時洋餐隨時小賣早晚宵夜各式點心麵食雲吞飽餃新添十錦魚生及各種臘味香腸臘鴨各菜外送外會精選調味精巧定價從廉樓上添設清潔雅座有益衛生深合宴會請客之意侍候週到顧客請嘗試之方知言之不謬也開設法界國民溏店對過便是

仇源記 打字機器號

天津今有新到新式舊打字機出售大小俱全

本號精修買賣各式打字機器修理留聲機器號碼打字機算帳機器風琴洋琴風琴一切均可修理定期不誤 開設法界光明社傍 借用電話二四三號

欲房飯包月者注意

裝飾潔淨陳設幽雅之屋室一間並每日大餐在內每位每月洋只七十元

$ 70,00 monthly. one room with board for one person

東北飯店 法界六號路大陸銀行對過一百三十三號

麗章照相放大

兼售膠捲藥料鏡架 代客沖印價目克己 本館開設法界梨棧 電話南局一九二五

農家與種植家鑒

商標 B.M.&Co.

一品蛾眉牌完美肥田粉

蛾眉月牌硫酸錏肥田粉

用卜內門公司肥田粉壅田能得四種最好之效果

能增加收穫 能肥潤土壤 能除滅害虫 能多獲利益

請用卜內門肥田粉

如欲購用 卜內門公司 各肥田粉 請向天津俄界一號路十五號或就近之分售處接洽可也

本公司經理 製造硫酸錏聯合有限公司

法界二號路卅九號裕民公司 電話南局一千九百二十九號

特別一區小劉莊裕昌及米號內農民公司電話南局三五二

馮氏一丸斷癮之救苦金丹

商部註冊 靈芝商標

▲直隸省長公諭嘉獎 ▲天津警廳化驗註冊 ▲漢口警處核准立案 ▲各拒毒會試用有效 ▲山西省署核准備案 ▲太原警處出示保護 ▲駐津領事均極贊揚 ▲風行海內五十九年

此丹專戒嗎啡針毒及鴉片烟癮無論新吸舊癮服藥一丸（輕用法）或分着用三丸（分用法）均能斷癮除根不吐不瀉痛苦毫無且飲食驟增精神煥發己呈奉▲警廳化驗註冊復經▲天津烟台濟南河間鹽山寧津完縣糠陽黃縣沙河安國昌黎唐縣宣化遵化故城阜平汝南唐山成安定縣樂亭內黃安邱鉅野威縣南宮容城寄晉西古城蕭寧邯鄲淮安中村集鄆城沙溪渾源石門灣凌源無錫奪國宜川昌邑涿縣周村等四十五處拒毒會試用成效卓著戒除者已指不勝數收到各處謝函證明書 ▲前曾逐日在天津各報拔露每付僅收回藥本大洋一元 ▲本堂為輔助拒毒起見如蒙各省縣鎮拒毒會函購者價目尤格外克巳以盡濟世之心▲外埠函購加郵費七分▲不通匯兌處藥資及郵費可用郵票一百一十三分替代▲本堂出售此丹巳歷五十九年非似市上藉廣告售假藥驅鏡欺人者所堪倫比是以本堂印有（功效證明錄）如將此廣告剪下附郵票二分寄至本堂當即奉上一份▲天津西馬路宜講所西面峻芝堂馮家老藥店謹啟

農民和園丁注意

醒獅牌窒素肥料

鷹牌燐酸肥料

吉林西大街美孚洋行內 振昌源 奉天四平街

協昌厚 奉天義縣 魁盛元 奉天洮南府 萬

順恆 奉天興隆勝 奉天新民屯 允記號 蓋

平 和記棧 營口田庄台鎮美孚洋行 漢口大

石橋鎮 公怡孚 奉天蓋平縣 源發成

天津英租界海大道十號 安利洋行農業部啟

5

▲立止羊角追瘋丸▲

按癲狂羊角瘋此症皆因驚憂怒氣痰所得或鬱悶不開思慮過度遂精神恍忽言語錯亂時常笑怒遇有急怒肝火上壯痰熱上行擁塞經絡氣血迷於心竅忽然頭暈眼花跌倒不省人事牙關緊閉有口吐涎沫者有作聲者四肢不能動轉有每月犯三四次者日久不治必有性命之憂或服過別堂多少之藥不見功效速服敝號之藥效驗無比言之不謬輕者一料重者三料全愈每日晚用白開水送下一付每料十二付二元

▲立愈除根痔漏丸▲

本堂醫生專科研究痔漏瘡除根藥料善用活血止痛大腸風濕化痔化管如水養腎調血化毒之藥此症乃皆因寒火冷熱不均濕熱潮濕太盛或男女吃鴉片烟酒過多濕氣下現或毒瘀下行初得肚門左右起小疙瘟疼痛不止刺養難忍一半年不好流黃水轉有漏瘡畫夜疼痛不止雖求中外醫生服過多藥無效受多少苦處本醫科銷此丸治愈數千餘人無不立見回春言之不謬初得服藥一二料全愈十餘年用藥六料除根每晚白開水送下一付不得忌口 每料七付一元 每半打六料五元

▲立止臟淨淋濁丸▲

專治片白便紅此保勝胱內有風毒太盛馬口刺疼精陽脹輕液者流白水流黃或小便不通尿道腐爛尿中混血鼈眼封閉濃痛淋漓勝胱發熱紅腫刺痛多有一半年不好白濁下淋者皆是腎水冷寒虧損不足或者內有濕寒毒熱不淨風濕未清塵熱太盛數月未愈腎水虧弱轉罪墜雙墜小腸偏氣或傳染婦人片白便紅赤白帶下均可服之此丸輕者三四付重者五六付全愈不忌口不悞事 每付四角 每料十二付四元

▲海龍助陽保腎丸▲

此丸奏效如神經醫驗批准專治腎水不足虧弱過度色欲變合無力精虧元陽不足老年精衰或幼年夜夢遺精腎虧太弱心血不足操勞過度憂思傷神氣短不眼精神缺少精弱陽物不舉舉而不堅堅而不久見色流精精冷精薄一切腎精不足房事不能交合晚服此丸一旬鐘善能壯陽歉樂一夜能交合一二次之愛情此丸長服精神見壯多進飲食生精陽又能歡樂能種子之盡藥也每付大洋四角每盒三付一元六盒十八付五元

▲外埠函購加費二毛用郵票代價不折不扣預先[illegible]實賜下本堂收到當即如數郵寄不誤

▲經售處 天津南馬路大街北口內坐東 春和堂藥店

輪船進出口表

▲輪船進口日期（按舊曆算）

船名	日期
新銘	初四由烟台上海招商
義州	初七由香港廣東到太古
通州	初十由烟台上海到太古

▲輪船出口日期

船名	日期
新銘	初四開往烟台上海招商
順天	初六開往烟台上海太古
義州	初九香港廣東開往太古
通州	十一開往烟台上海太古

大阪公司 開船廣告

▲天津法界碼頭十號 事務處 南局一零三一 二三四・九二一 碼頭帳房 南局一三零

▲船票售出處 天津日界宮島街 中日運輸公司 總局二七四三號 北京日本國際觀光局北京分局東局二二八三

●各船各有都無線電之設備 注意凡帶○（白圈）之船不搭客

▲大津紫竹林出帆

●開往門司、神戶、大阪

船名	到	開
長沙九	十月九日	十月十二日
武昌九	十月十五日	十月八日
河南九	十月二十日	十月二十三日

爲客人便利起見船上另有中國廚役備做中餐

●開往大連、上海、福州、基隆、高雄

船名	到	開
福建九	十月十三日	十月十六日
盛京九	十月廿三日	十月廿六日
貴洲九	十一月四日	十一月七日

▲開往橫濱

船名	到	開
先島九	十月十八日	十月二十日

▲開往歐美各州南洋濠度、於神戶或大連、轉口 請蒙搭客貨

▲大沽出口

▲開往桑港紐育

▲大連出帆（上午十點）

●亞米利加九 九月十一日

▲開往門司、神戶、大阪、

●香港九 十月十五日

●哈爾濱丸 十月十八日

●亞米利加丸 十月廿二日

▲青島出帆（上午十點）

▲開往門司、宇品、神戶、

●泰山丸 十月二十五日

▲日清汽船開船廣告

▲天津出帆

▲開往大連、青島、上海、

船名	到	開
●華山丸	十月十二日	十月十五日
●唐山丸	十月廿一日	十月廿四日

天津代理店大阪公司 ○電話南一三一 九二一二三四

▲中華懋業銀行國外匯兌行市單

（十月十一日）

美金	即期匯票（買進）	二元三角〇六厘
	即期匯票（賣出）	二元二角五分
英金	即期匯票（買進）	十元〇七角五分
	即期匯票（賣出）	十元〇九角二分

本行中外各大埠均有分行或代理店匯兌較爲便利各項存款放款凡商業銀行各種業務無不完備兼辦儲蓄存款利息特別優厚各界光顧竭誠歡迎如蒙託匯英美國留學費者匯水格外克己藉以提倡教育

地址天津法界中街 電話 經理室南局九九零 營業室南局九九一

▲外國匯兌

（十月十一日）

▲銀條（買入）	二五・六八七五
銀條（賣出）	二五・六八七五
▲現洋（買入）	六七・八〇
現洋（賣出）	六八・二〇

▲銀行賣出行情

倫敦電匯	二・八一二五
倫敦匯票	二・八一八七五
法國電匯	二二・三〇
美國電匯	六五・
香港電匯	七五
日本電匯	七五・三七五
上海電匯	一〇五・八五

▲銀行買入行情

倫敦四月期買	二・九・八七五
倫敦四月期賣出	二・一〇・二一五
美國四月期買	六八
美國四月期賣出	六八・五
日本卅日期	七二・八七五
上海三日期	一〇六・五五
上海十日期	一〇六・七五
上海卅日期	一〇七・〇五

▲各種公債金銀貨幣行情

（十月十一日）

中國銀行股票	六八
交通銀行股票	五八
金城銀行股票	一百
鹽業銀行股票	一百三
啟新公司新股票	六十
洋灰公司老股票	七十
中興煤礦股票	一百一
久大精鹽股票	九五
天津自來水股票	一百四十二
北京自來水股票	二五
北京大飯店股票	八四
北京電車公司股票	七十
北京電燈公司股票	七十
十二年短期兌換券	二四
十三年定期流通券	二四
秋節支付券	二四
千元光帖	二二五
五百光帖	六二五
零光帖	二十元
五年公債大票	九五四
七年長期公債大票	八一五
九年金融公債大票	九七
十年六厘公債大票	九〇五
十年七厘公債大票	九一
九六八厘公債大票	六三二
洋錢	六七一二五
老頭票	七三五
電匯	五九五
輔幣	一二九四
小洋	一一二五
足金	三五
俄金	一〇九五
美金	一〇九
英金	一零三五
日金	一〇七五
標金	三八一六
熱河票	一一五
奉大票	三四二六
奉小票	二八五五
銅子	三五二

天津北馬路正源號報告電話總局四七一零號

廣興居廣告

本號開設天津五十餘年專釀玫瑰露五加皮史國公各種露酒藥酒等運往歐美南行港粵申江一獲銷售極蒙各界嘉許並蒙上海天津總商會陳列售品展覽會審查證明確係醇醪之品須給最優等獎章在案無任榮幸倘蒙各界光顧批發零沽或代經理無不格外歡迎並祈認明本號商標雙獅爲記庶不致魚目混珠是爲至荷 鋪設在英租界戈登路門牌三十三號電話南局一五一八

●戲目一覽表

新明戲院 日界旭街

（今日早演）王芝浴 張九奎 孫若英 劉漢臣 鄭玉華 小玉樓 琴雪芳

（今日晚演）高三奎 鄭玉華 孫若英 琴秋芳 劉漢臣 琴雪芳

早排戲 濟公活佛

東天仙 特別二區

（今日早演）妙銀童 周又宸 趙鴻慶 小喜翠 張喜鈴 小寶芬 鮮牡丹

三本 李旦走國

（今日晚演）春寅芳 周又宸 張喜鈴 唐韻笙 小喜翠 春寅芳 鮮牡丹

四本 李旦走國

第一臺 東興大街南口

（今日早演）張麟童 小蘭芬 黃玉卿 金秀波 李桂芬 馬小仙 芙容馨

今天准演

（今日晚演）楊孝崑 花小芬 高鳳樵 蓋三省 芙容馨 張燕庭 李樹安

各樣新戲

昇平舞臺 桑業大街

（今日早演）張俊臣 馬鳳蘭 劉桑萱 松雪芳 秦鳳雲 陸樹田 劉廣林

今天准演

（今演晚日）張俊臣 馬鳳蘭 陸樹田 劉桑萱 松雪芳 秦鳳蕃 劉廣林

各樣新戲

廣和樓 東興大街

（今日早演）小呂布 梁蕊蘭 關子延 楊孝昆 陸文斗 小菊花 李艷樓

今天准演

（今日晚演）小呂布 梁薄蘭 關子延 楊孝昆 李鴻林 小菊花 李艷樓

各樣新戲